AMTSBLATT DER GEMEINDE

Rosenberg

Rosenberg • Sindolsheim • Hirschlanden • Bronnacker

Freitag, 10. Juni 2022

Neue Homepage

Die Gemeinde Rosenberg hat eine neue Homepage. Schauen Sie doch einfach einmal rein unter:

www.Rosenberg-Baden.de

Brückentag und Bürgerbüro

Am Freitag, 17.6.2022 bleibt das Rathaus geschlossen.

Außerdem ist das Bürgerbüro am Donnerstag, 23.6.2022 nicht besetzt (Fortbildungstermin).

Blutspendetermin

Mittwoch, 15.6.2022
von 14.30 bis 19.30 Uhr

Mehrzweckhalle, Vorstadt 16
74749 Rosenberg/Sindolsheim

Foto: LightFieldStudios/iStock/Getty Images Plus

©RotesPferdbay

Die wahre Lebenskunst besteht darin, im Alltäglichen das Wunderbare zu sehen.

(Pearl S. Buck)

Wanderung durch die Ortsteile mit Bürgerfest

Am 29. Mai 2022 wurde das Jubiläum „50 Jahre Rosenberg - Vier sind eins“ mit einem gemeinsamen Wandertag durch alle Ortsteile sowie einem großen Bürgerfest an der Mehrzweckhalle in Sindolsheim gefeiert. Der Tag begann im Ortsteil Bronnacker mit einem ökumenischen Festgottesdienst durch Dekan Rüdiger Krauth und Gemeindereferentin Lucia Eller in der Scheune des Hofguts der Familie Thier. Die Gemeinde- und Ortschaftsräte knüpften ein gemeinsames Band der Zusammenarbeit. Mit einem gemeinsamen Weißwurstfrühstück sowie der Aufführung des Theaterstücks „Bronnacker“ ging es dann weiter zur nächsten Station in Rosenberg.

Trotz des durchwachsenden Wetters machten sich zahlreiche Bürger auf den Weg. In Rosenberg begrüßte NZRM Präsident Alexander Ullrich die ankommenden Wanderer. Der Posaunenchor Adelsheim-Rosenberg spielte auf und vier Tanzgarden der Narrenzunft „Rouschenbercher Milchsäuli“ begeisterten die Besucher. Die Jugendfeuerwehr rundete das Programm mit Wasserspielen ab. Vor dem Rathaus wurde dann auch das „Rosenberger“ Theaterstück aufgeführt, dass mit der Ansiedlung der Firma GETRAG, den Wandel von einem Bauerndorf zu modernen Arbeitsplätzen widerspiegelt. Im Anschluss ging es dann weiter zur nächsten Wanderetappe nach Hirschlanden.

Vor dem alten Rathaus in Hirschlanden begrüßte Martin Herrmann die Besucher mit einem umfangreichen Angebot von Kaffee und Kuchen. Dabei erhielten die Besucher auch einen tiefen Einblick in die Geheimnisse von „Hirschbräu“. Viele machten sich dann auf den Weg zum Dorfgemeinschaftshaus, um sich den dritten Akt des Theaterstücks anzusehen. Gestärkt ging es dann zur längsten Wanderetappe nach Sindolsheim.

In Sindolsheim angekommen erwartete die Besucher bei sonnigem Wetter ein großes Bürgerfest. Mit insgesamt 6 Essensangeboten, zwei Getränkeständen und einem Weinprobierstand herrschte Volksfeststimmung. Die „Kirnautaler“ aus Altheim spielten zur Unterhaltung auf. In der vollbesetzen Mehrzweckhalle wurde dann auch der letzte, „Sindolsheimer“ Teil des Theaterstücks aufgespielt. Bis zum späten Abend wurde in „Singelsche“ kräftig gefeiert.

Ein rundum gelungener und schöner Tag.

Ein Wort des Dankes

Unser Jubiläumswochenende „50 Jahre Rosenberg“ liegt nun hinter uns und uns bleibt wieder Zeit, um den Blick auf das vor uns Liegende zu richten.

Der Festakt und auch der Wandertag mit dem abschließenden Fest in Sindolsheim war etwas Besonderes.
Dies war aber nur möglich, weil viele Bürgerinnen und Bürger, Vereine und die Ortschaften gemeinsam an dieser Veranstaltung zusammengearbeitet haben.

Nach diesem rundum gelungenen und schönen Tag möchte sich die Gemeinde Rosenberg noch bei allen Helfern, vor und hinter den Kulissen bedanken, die zum Gelingen dieses Gemeinschaftsprojekts beigetragen haben:

- den engagierten Laienschauspielern, die uns alle zum Schmunzeln gebracht haben
- dem Autor Jörg Appel, der ihnen die Worte in den Mund gelegt hat
- dem Technikteam beim Festakt und Bürgerfest
- dem Mixed-Team der SpG Sindolsheim/Hirschlanden/Rosenberg, das bei der Bewirtung am Festakt geholfen hat
- der Musikschule Bauland für die tolle musikalische Umrahmung des Festaktes
- Annerose Frank für die Dekoration in der Halle und auch beim Bürgerfest
- Friedrike Kroitzsch vom SWR für die Moderation des Abends
- den Kirchengemeinden für den ökumenischen Gottesdienst
- dem Posaunenchor Adelsheim-Rosenberg für die musikalische Begleitung
- den Firmen, die uns mit Geld- und Sachspenden bei der Aktion „Wanderbeutel“ unterstützt haben (Getränke Volk, Volksbank Kirnau eG, Sparkasse Neckartal-Odenwald, Talmühle Haas, Meisel-Montagetechnik, Elektra Rosenberg, Müller-Kältetechnik, Magna, Illek Transporte, Maler- und Gipsergeschäft Jürgen Schäfer, dm-Markt Tauberbischofsheim)
- der Firma Hettingerreisen für den kostenlosen Busshuttle am Festtag
- den Vereinen für die Organisation, Programmgestaltung und Mithilfe
- sowie den zahlreichen Helfern, die am Sonntag in den Ortsteilen und beim Abschlussfest im Einsatz waren um für das leibliche Wohl und für Unterhaltung und Information zu sorgen.
- und natürlich bei allen Festbesuchern, weil ohne diese nützt die beste Vorbereitung und Planung nichts!

Herzlichen Dank - Schön wars!

Fotostrecke zum Bürgerfest am Sonntag, 29.5.2022

Telefon-/ E-Mail-Verzeichnis der Gemeindeverwaltung Rosenberg

Name	Funktion/Bereiche	Telefon	E-Mail	Arbeitstage
Matousek, Ralph	Bürgermeister	06295/9201-0	Ralph.Matousek@rosenberg-baden.de	
Kautzmann-Link Ulrike	Hauptamt, Ordnungsamt, Bauamt	06295/9201-13	Ulrike.Kautzmann-Link@rosenberg-baden.de	
Scherer, Sabine	Amtsblatt, Gewerbe, Feuerwehr Bürgerbüro, Rentenangelegenheiten	06295/9201-14	Sabine.Scherer@rosenberg-baden.de	Montag bis Donnerstag
Scheffel, Katja	Bürgerbüro u.a. Pass- und Ausweiswesen, Meldeamt	06295/9201-0	Katja.Scheffel@rosenberg-baden.de	
Trumpp, Simone	Rechnungsamt, Grundstücksangelegenheiten	06295/9201-17	Simone.Trumpp@rosenberg-baden.de	
Schuster, Timo	Wasser-, Abwassergebühren, Grundsteuer, EDV	06295/9201-16	Timo.Schuster@rosenberg-baden.de	
Mai, Silke	Gemeindekasse	06295/9201-15	Silke.Mai@rosenberg-baden.de	
Graser, Tanja	Wasser-, Abwassergebühren, Grundsteuer	06295/9201-25	Tanja.Graser@rosenberg-baden.de	Dienstag bis Freitag
Volk, Mathias	Bauhof	0173/3441750	Bauhof@rosenberg-baden.de	
Hilgers, Christof	Revierleiter	0175/2247316	christof.hilgers@neckar-odenwald-kreis.de	

Bereitschaftsdienste

Ärztlicher Notfalldienst im Neckar-Odenwald-Kreis

Rettungsdienst: 112

Allgemeiner Notfalldienst, Kinder-, Augen- und HNO-ärztlicher Notfalldienst: 116117
docdirekt: 0711/96589700 oder docdirekt.de
(Montag bis Freitag 9.00 bis 19.00 Uhr; kostenfreie Onlinesprechstunde von niedergelassenen Haus- und Kinderärzten, nur für gesetzlich Versicherte)

Dienstzeiten der ärztlichen Notarztzentralen in Buchen und Mosbach
Öffnungszeiten
Notfallpraxis Buchen, Dr. Konrad-Adenauer-Str. 37, Buchen, Tel. 116117
Freitag, 19.00 bis 22.00 Uhr, Samstag und Sonntag, 8.00 bis 22.00 Uhr, Feiertag von 8.00 bis 22.00 Uhr
Notfallpraxis Mosbach (Neckar-Odenwald-Klinik), Knopfweg 1, 74821 Mosbach, Tel. 116117
Wochenende (Samstag und Sonntag) von 8.00 bis 22.00 Uhr
Montag, Dienstag, Donnerstag und Freitag von 19.00 bis 22.00 Uhr
Mittwoch von 13.00 bis 22.00 Uhr
Feiertage von 8.00 bis 22.00 Uhr
Der ärztliche Bereitschaftsdienst ist nicht mit dem Rettungsdienst oder dem Notarzt zu verwechseln. Vor allem bei Verdacht auf Herzinfarkt oder Schlaganfall, bei Vergiftungen, Atemnot oder Bewusstlosigkeit muss der Rettungsdienst unter der Nr. 112 kontaktiert werden.

Zahnärztlicher Notdienst

11.6./12.6. Zahnärzte Dr. Jörg Schüßler u.a., Amtsstr. 22, 74722 Buchen, Tel. 06281/9100
16.6./17.6. Zahnärzte Dr. U. Graalmann/Dr. W. Eisenhauer, Wertheimer Str. 25, 74736 Hardheim, Tel. 06283/226554
Samstags, sonntags und an Feiertagen von 10.00 bis 12.00 Uhr. In der übrigen Zeit ist der diensthabende Zahnarzt nur in dringenden Fällen erreichbar.

Apothekennotdienste

10. Juni Sonnen-Apotheke, Bruckner Str. 13, Buchen
11. Juni Kastell-Apotheke Osterburken, Prof.-Schumacher-Str. 2/8, Osterburken
Marien-Apotheke, Adolf-Kolping-Str. 6, Walldürn
12. Juni Quellen-Apotheke, Morrestr. 31, Hettingen
13. Juni Apotheke am Schloss, Zedernweg 3, Merchingen
Central-Apotheke, Obere Vorstadtstr. 3, Walldürn
14. Juni Apotheke an der Post, Bgm.-Henn-Str. 3, Hardheim
Apotheke Oberschefflenz, Hauptstr. 98, Oberschefflenz
15. Juni Sanus-Apotheke, Daimlerstr. 1, Buchen
16. Juni Odenwald-Apotheke, Hofstr. 10, Buchen
17. Juni Bauland-Apotheke Seckach, Bahnhofstr. 47, Seckach

Der Notdienstplan kann auch im Internet nachgesehen werden unter www.aponet.de, Festnetz kostenfreie Rufnummer 0800/0022833.

Störungen Wasserversorgung

Bei Störungen in der Wasserversorgung erreichen Sie die Wasserversorgung Bauland GmbH unter Telefon 06291/415554.

Störungen Nahwärmeversorgung

Bei Störungen in der Nahwärmeversorgung ENO Rufbereitschaft 06281/906233 oder mobil: 0171/9736072.

Entsorgungstermine

Restmülltonne
Die nächste Leerung ist am Dienstag, 14.6.2022.

Foto: lenscap67/Getty Images/iStockphoto

Amtliche Bekanntmachungen und Nachrichten

Bauausschuss

Sitzung Bauausschuss
Die nächste öffentliche Sitzung des Bauausschusses findet am Dienstag, 21.6.2022 um 19.00 Uhr im Sitzungssaal des Rathauses in Rosenberg statt.

Sitzung des Ortschaftsrates Rosenberg

Ortschaftsrat Rosenberg
Eine öffentliche Sitzung des Ortschaftsrates Rosenberg findet am **Mittwoch**, **22.6.2022** um **18.30 Uhr** im Bürgersaal des Rathauses Rosenberg statt.
Die **Tagesordnung** sieht folgende Punkte vor:
1. Begrüßung
2. Anerkennung des Protokolls vom 16.3.2022
3. Vorsorgevollmacht - Betreuungs- und Patientenverfügung, Information durch Frau Juchler-Heinrich vom Neckar-Odenwald-Kreis
4. Rückblick auf das Eingemeindungsfest vom 29.5.2022
5. Informationen aus dem Gemeinderat
6. Bürgerfragestunde
7. Verschiedenes/Termine

Sven Baumann, Ortsvorsteher
Bitte Termin vormerken: **22.6.2022**

Vorsorgevollmacht - Betreuungs- und Patientenverfügung

Selbstbewusst die Zukunft gestalten, solange man gesund ist
Jeder Mensch kann vorübergehend oder auf Dauer die Fähigkeit verlieren, seinen eigenen Willen zu äußern, Entscheidungen zu treffen und Geschäfte abzuschließen.
Es spielt keine Rolle, aus welchen Gründen jemand seine Angelegenheiten nicht mehr selbst regeln kann: Wer für diesen Fall nicht vorsorgt, kann nicht damit rechnen, dass die Angehörigen automatisch für ihn entscheiden dürfen.
Ehegatten, Kinder oder andere Verwandte oder Freunde dürfen nur für den Betroffenen handeln, wenn sie eine Vollmacht oder Betreuungsverfügung vorweisen können. In den letzten Jahren musste zunehmend beobachtet werden, dass vielfach intakte Familien sich gerichtlichen Betreuungsverfahren gerade deshalb unterziehen mussten, weil entsprechende Vorsorgemaßnahmen versäumt worden waren.
Die Geschäftsführerin des Betreuungsvereins Neckar-Odenwald-Kreis e.V., Bärbel Juchler-Heinrich, informiert über die verschiedenen Vorsorgemöglichkeiten, die Inhalte, Formulierungen und Aufbewahrung der Schriftstücke.
Die Veranstaltung findet am **Mittwoch**, **22.6.22, 18.30 Uhr** im Rahmen der Ortschaftsratssitzung Rosenberg im Bürgersaal des Rathauses Rosenberg statt.

Mitteilungen der Gemeinde

Gemeindeverwaltung - Terminvereinbarung

Die Gemeindeverwaltung bittet darum, vor einem Besuch des Rathauses einen **Termin** zu vereinbaren. Terminabsprachen können mit den jeweiligen Sachbearbeitern getroffen werden. Vielleicht lässt sich das Anliegen oder die Anfrage auch bereits telefonisch oder per E-Mail erledigen.
Bitten setzen Sie sich vor einem Besuch mit uns in Verbindung. So ist auch sichergestellt, dass Ihr Ansprechpartner da ist und Ihre Fragen und Ihr Anliegen bearbeiten kann.
Sie erreichen uns telefonisch zu folgenden Zeiten:
Montag bis Freitag von 8.30 bis 12.00 Uhr und donnerstags zusätzlich von 14.00 bis 18.00 Uhr.

Brückentag und Bürgerbüro

Am Freitag, 17.6.2022 bleibt das Rathaus geschlossen.
Am Donnerstag, 23.6.2022 ist das Bürgerbüro wegen Fortbildung nicht besetzt.
Wir bitten um Verständnis und Beachtung. Vielen Dank.

Appell an Hundehalter

Foto: Gemeinde

Einen solchen Anblick finden viele Grundstücksbesitzer vor ihrer Haustüre vor. Menschen, die mit ihren Vierbeinern Gassi gehen, lassen die Hinterlassenschaften ihres Haustieres einfach achtlos dort liegen, wo der Hund diese hingemacht hat. Das ist nicht in Ordnung. Bitte lassen Sie die Haufen Ihres Tieres nicht einfach liegen, sondern entfernen Sie diese mit Hundekotbeuteln. Die gefüllten Beutel bitte im eigenen Hausmüll entsorgen und nicht anderen Bürgern in den Hof werfen. Nach § 14 der Polizeiverordnung der Gemeinde „hat der Halter eines Hundes dafür zu sorgen, dass dieser seine Notdurft nicht auf Gehwegen, Grün- und Erholungsanlagen oder in fremden Vorgärten verrichtet. Dennoch dort abgelegter Hundekot ist unverzüglich zu beseitigen." Zuwiderhandlungen sind Ordnungswidrigkeiten und können mit einer Geldbuße geahndet werden.
Wenn jemand solche Missachtungen beobachtet, sprechen Sie bitte die Hundehalter darauf an oder melden Sie den Vorfall der Gemeinde, damit entsprechende Maßnahmen getroffen werden können.

Ortschaftsrat aktuell

Sindolsheim

Waldhütte bewirtschaftet
1. Sindolsheimer Waldhütten Opening
Am **Sonntag, 26. Juni 2022** findet das erste Sindolsheimer Hütten Opening statt.
An diesem Tag ist die Gesamtbevölkerung der Gemeinde Rosenberg dazu eingeladen, die Sindolsheimer Wanderwege S1, S2, S3 zu begehen und im Anschluss Einkehr in der Sindolsheimer Waldhütte zu machen. Wanderung S2/S3 führen an der Waldhütte vorbei. Beginn der Wanderung ist jedem selbst überlassen.
Jochen Kautzmann bietet zu diesem Anlass auch eine geführte landwirtschaftliche Feldwanderung an. Es gibt Erläuterungen zum Anbau, Anbauarten, Anbausorten - was ist was - und vieles mehr. Beginn dieser geführten Wanderung ist um 13.00 Uhr an der Mehrzweckhalle.
Da die Strom- und Spülmöglichkeiten an der Waldhütte begrenzt sind, werden folgende Getränke angeboten: Cola, Fanta, Spezi, Apfelschorle, Wasser, Bier und Radler (alles 0,33 l).
Essen: Hot Dogs vom Grill sowie Flammkuchen Elsässer-Art und Apfel-Zimt (alles selbst gemacht).
Die Waldhütte wird bewirtschaftet von der Chorgemeinschaft Frohsinn Sindolsheim **von 14.00 bis 19.00 Uhr/warme Küche bis 18.00 Uhr.** Eine Dixi-Toilettenanlage steht zur Verfügung.
Auf zahlreiche Wanderfreunde/innen freuen sich die Chorgemeinschaft und der Ortschaftsrat.

Sommermarkt mit Kaffee und Kuchen

Es ist wieder so weit, am Mittwoch, **29.6.2022** ab 11.00 Uhr öffnet der Sindolsheimer Sommermarkt wieder seine Pforten für Sie.
Die Standbetreiber aus nah und fern bieten an: Spiel- und Süßwaren, Gewürze aller Art, Kleidung für Kinder und Erwachsene, Handgußpfannen, Sockenwolle und Wachstischtücher.
Das Damenturnen wird in diesem Jahr den Kaffee- u. Kuchen-Stand übernehmen und somit den Sommermarkt bereichern.
Erstmalig wird in diesem Jahr auch ein Vesper und Getränke angeboten.
Besuchen Sie unseren kleinen aber feinen Markt und lassen Sie so, die Tradition „Markt" in Sindolsheim weiterhin Bestand haben.
Natürlich benötigen wir für die Durchführung des Marktes eine autofreie Marktstraße und bitten daher alle Anwohner ihre Fahrzeuge an diesem Tag außerhalb der Marktstraße zu parken.
Wir bitten um Verständnis und Danken für eure Mithilfe.
Im Namen des OR
J. Fuchs

Rentensprechstunden

Ludger Geier, Versichertenberater der Deutschen Rentenversicherung Baden-Württemberg für den Neckar-Odenwald-Kreis, hält am Freitag, 24. Juni 2022 ab 14.00 Uhr im Rathaus Rosenberg eine Rentensprechstunde für alle in der Deutschen Rentenversicherung Versicherten ab. Herr Geier nimmt Anträge (Rentenanträge usw.) entgegen und ist beim Ausfüllen der Antragsvordrucke behilflich. Die erforderlichen Unterlagen (sämtliche Rentenpapiere, Ausweis, Bankverbindung, Stammbuch etc.) sind mitzubringen. Eine vorherige Anmeldung im Bürgerbüro unter Tel. 92010 ist erforderlich.

Fundamt

Gefunden
Am Jubiläumsfest am Sonntag, 29.5. ist auf dem Schulhof in Rosenberg eine roséfarbene Schildkappe liegen geblieben. Diese kann im Bürgerbüro abgeholt werden.

Entsorgungsanlagen - Öffnungszeiten an Fronleichnam

Die Wertstoffhöfe haben am Freitag und Samstag nach dem Feiertag Fronleichnam, 17. und 18. Juni 2022 regulär geöffnet.
Die Corona-Schutzmaßnahmen wurden gelockert. Folgende Basisschutzmaßnahmen gelten nun auf den Wertstoffhöfen in Buchen, Mosbach und Hardheim sowie im Verwaltungsgebäude in Buchen: Mindestabstand zu anderen Personen 1,5 m. Das Tragen einer Maske ist freiwillig, die Anweisungen des Personals sind generell zu beachten.
Die Öffnungszeiten des Z.E.U.S, Zentrum für Entsorgung und Umwelttechnologie Sansenhecken: freitags von 7.30 bis 16.00 Uhr, samstags von 8.00 bis 12.00 Uhr. Die stationäre Schadstoffannahme im Z.E.U.S. hat am Samstag, 18. Juni turnusgemäß in der geraden Kalenderwoche geschlossen.
Die Öffnungszeiten des Wertstoffhofs in Mosbach, Luttenbachtalstr. 30, im Betriebsgelände der Fa. INAST auf dem Gelände der ehemaligen Neckartalkaserne:
freitags von 8.30 bis 12.00 Uhr und von 14.00 bis 16.30 Uhr, samstags von 8.30 bis 12.00 Uhr.
Der Wertstoffhof des DRK in Hardheim in der Querspange 6 hat samstags von 10.00 bis 11.30 Uhr geöffnet.
Sämtliche Öffnungszeiten sind wie üblich im grünen Entsorgungskalender von AWN und KWiN auf Seite 2 zu finden.

Ruftaxi

Landgericht Mosbach

Du hast die Zukunft, wir haben den Plan - Ausbildung zum/zur Justizfachangestellten
Ab dem 1. September 2023 werden beim Landgericht Mosbach erstmals Auszubildende zum/zur Justizfachangestellten eingestellt.
Das Ausbildungszentrum selbst befindet sich beim Landgericht Mosbach, die praktischen Ausbildungsteile werden bei den Amtsgerichten Mosbach, Buchen, Adelsheim, Wertheim, Tauberbischofsheim sowie der Staatsanwaltschaft und dem Landgericht Mosbach erfolgen. Bewerben können sich Absolventen/innen von Realschulen oder mit einem gleichwertigen Abschluss. Die Ausbildung dauert 2½ Jahre. Danach gibt es noch vielfältige Aufstiegsmöglichkeiten.
Justizfachangestellte arbeiten bei Gerichten und Staatsanwaltschaften im Team mit Justizfachwirten/innen und unterstützen dabei Richter/innen, Staatsanwälte/innen und Rechtspfleger/innen. Sie sind für den reibungslosen Ablauf des Geschäftsbetriebs verantwortlich und arbeiten in einem vielfältigen, spannenden und abwechslungsreichen Beruf.
Justizfachangestellte bearbeiten beispielsweise den Posteingang und Postausgang und erstellen Schriftstücke aller Art (z.B. Ladungen an Parteien und Zeugen). Daneben gehört zu ihren Aufgaben die Anlage und Verwaltung von Akten, die Überwachung von Fristen, die Berechnung und Einforderung von Gerichtskosten, die Aufnahme von Anträgen und Erklärungen und die Protokollführung in Gerichtsverhandlungen. Gleichzeitig sind sie wichtige Ansprechpartner/innen für ratsuchende Bürgerinnen und Bürger.
Die Ausbildungsvergütung beträgt im 1. Ausbildungsjahr 1.036,82 Euro, im 2. Ausbildungsjahr 1.090,96 Euro und im 3. Ausbildungsjahr 1.140,61 Euro. Bewerbungen sind ab sofort per Online-Bewerbungsverfahren beim Oberlandesgericht Karlsruhe (www.oberlandesgericht-karlsruhe.de) unter der Rubrik „Beruf/Ausbildung in der Justiz" möglich.
Für weitere Auskünfte können Sie sich auch gerne an die Ausbildungsleiterinnen des Landgerichts Mosbach, Frau Wittnebel (Telefon 06261/87-211) und Frau Wachter (Telefon 06261/87-212) wenden.
Nähere Infos: www.mit-Recht-in-die-Zukunft.de
gez. Roos, Oberamtsrätin

Achten Sie im Stadtverkehr bitte auf Fußgänger, Radfahrer und besonders auf Kinder

Landräte appellieren an Bürgerinnen und Bürger: Mit dem Neun-Euro-Ticket die Regionalbahn zwischen Osterburken und Lauda testen

Die Landräte Dr. Achim Brötel (Neckar-Odenwald-Kreis) und Christoph Schauder (Main-Tauber-Kreis) rufen die Bürgerinnen und Bürger insbesondere aus den Anliegergemeinden dazu auf, die Regionalbahnzüge der Frankenbahn zwischen Osterburken und Lauda intensiv zu nutzen.

„Der regelmäßige Regionalbahn-Stundentakt kann nur dann bestehen bleiben, wenn die Züge aus der Raumschaft heraus intensiv genutzt werden. Wir appellieren daher an alle Bürgerinnen und Bürger, sich diese Gelegenheit nicht entgehen zu lassen und das Neun-Euro-Ticket in den Sommermonaten für Testfahrten zu nutzen. Nutzerinnen und Nutzer werden überzeugt sein, dass die Fahrten mit den Regionalbahnen auch langfristig eine attraktive Alternative zum Pkw sind. Auch die regulären Tickets des Verkehrsverbundes Rhein-Neckar sind, vor allem bei regelmäßiger Nutzung, sehr preisgünstig", machen die beiden Landräte deutlich.

Ab dem 1. Juni und bis zum 31. August kann das Neun-Euro-Ticket genutzt werden. Es gilt deutschlandweit in allen Bussen und Bahnen des Nahverkehrs und kostet neun Euro pro Monat. Das Neun-Euro-Ticket ist eine sehr günstige Gelegenheit, Busse und Bahnen auszuprobieren. Das gilt vor allem auch für die Regionalbahnen zwischen Osterburken und Lauda, die jetzt in den entscheidenden Zeitraum für die Überführung des Probebetrieb in den dauerhaften Betrieb kommen.

Aufgrund der Initiative des Neckar-Odenwald-Kreises, des Main-Tauber-Kreises, der Anliegergemeinden, der Bürgerinitiative „Frankenbahn für alle" sowie zahlreicher Bürgerinnen und Bürgern aus der Region wurde zum Dezember 2019 erstmals ein zusätzliches Angebot mit Regionalbahnen zwischen Osterburken und Lauda eingerichtet. Die Regionalbahnen fahren seitdem montags bis freitags stündlich zwischen etwa 5.00 Uhr morgens und 21.30 Uhr abends.

Erstmals seit mehr als 40 Jahren werden damit alle aktiven Unterwegshalte in Rosenberg, Eubigheim, Wölchingen und Königshofen wieder stündlich bedient (Königshofen nur in Fahrtrichtung Lauda). Gleichzeitig wurde durch die Anpassung der Buslinienverläufe und Ruftaxis auf die Bahnhöfe und Zugzeiten die Verkehrsanbindung auch für Orte ohne direkte Bahnanbindung verbessert.

Mit diesem Regionalbahnangebot lässt es sich bequem direkt vom Wohnort mit dem Zug zu Arbeitsstätten fahren, beispielsweise in Osterburken oder in Lauda, oder mit Umstieg in Richtung der Ballungsräume Heilbronn und Rhein-Neckar. Nach Würzburg ist die Fahrt sogar umstiegsfrei möglich. Pendler werden somit auch von den hohen Kraftstoffpreisen entlastet.

Doch auch im Freizeitverkehr bietet sich die eine oder andere Fahrt mit diesen Regionalbahnzügen an, beispielsweise zum Einkauf in Osterburken, Lauda, Bad Mergentheim oder Würzburg. Das Gleiche gilt zum Beispiel auch für Arztbesuche oder Behördengänge.

IMPRESSUM

Herausgeber:
Gemeinde Rosenberg

Druck und Verlag: Nussbaum Medien Bad Rappenau GmbH & Co. KG
Kirchenstraße 10
74906 Bad Rappenau
Tel. 07264 70246-0
Fax 07264 70246-99
Internet: www.nussbaum-medien.de

Verantwortlich für den amtlichen Teil, alle sonstigen Verlautbarungen und Mitteilungen:
Bürgermeister Ralph Matousek
Hauptstraße 26, 74749 Rosenberg
oder sein Vertreter im Amt.

Verantwortlich für den Anzeigenteil:
Timo Bechtold
Kirchenstraße 10, 74906 Bad Rappenau

INFORMATIONEN

Vertrieb (Abonnement und Zustellung): G.S. Vertriebs GmbH
Josef-Beyerle-Str. 2
71263 Weil der Stadt

Tel.: 07033 6924-0
E-Mail: info@gsvertrieb.de
Internet: www.gsvertrieb.de

Anzeigenverkauf:
bad-rappenau@nussbaum-medien.de

Handwerkskammer Mannheim Rhein-Neckar-Odenwald

Zeigen, was man drauf hat! Fotowettbewerb stellt Gesellen- und Meisterprüfungsstücke in den Fokus

Mit dem Fotowettbewerb „#zeigsallen" bietet die Handwerkskammer Mannheim Rhein-Neckar-Odenwald allen Absolventen der Gesellen- und Meisterprüfungen eine Plattform, um ihre Arbeiten zu präsentieren und dabei auch noch tolle Preise zu gewinnen. „Wir möchten einem möglichst breiten Publikum zeigen, welch großartige Kreationen bei den Prüfungen entstehen", sagt Alexander Dirks, Leiter des Geschäftsbereichs III - Meisterprüfung - bei der Handwerkskammer Mannheim Rhein-Neckar-Odenwald. Bis zum 31. August 2022 können Fotos der Gesellen- und Meisterstücke über die Internetseite der Handwerkskammer hochgeladen werden.

Eingebettet in die regionale Ausbildungsinitiative mit dem Claim „Das isses!", ergänzt der Wettbewerb das Bestreben der Handwerkskammer Mannheim Rhein-Neckar-Odenwald, den Nachwuchs verstärkt auf das zukunftsfähige Handwerk aufmerksam zu machen.

Die Kampagne für das Handwerk gibt allen an der Ausbildung Beteiligten über verschiedene Kanäle Informationen an die Hand. Dabei geht es auch um die Frage: „Wie erreicht man den Nachwuchs, der im Handwerk so dringend gebraucht wird?" Die Antwort: am besten direkt, auf Augenhöhe und indem man zeigt, was man zu bieten hat. Dass es da jede Menge vorzuweisen gibt, zeigt sich gerade am Können der Menschen, die in einem Handwerksberuf arbeiten. Gesellen- und Meisterstücke sind ein Ausdruck dafür. Sie bekommen nun im Fotowettbewerb „#zeigsallen" eine Plattform. Die beiden Geschäftsbereiche Berufsbildung und Meisterprüfung der Kammer haben sich dafür zusammengetan und die Challenge ins Leben gerufen.

An dem Wettbewerb teilnehmen können alle, die ihre Gesellenprüfung oder Meisterprüfung über die Handwerkskammer Mannheim Rhein-Neckar-Odenwald abgelegt haben.

Ein Foto des fertigen Gesellen- oder Meisterprüfungsstücks kann bis zum 31. August 2022 auf www.hwk-mannheim.de/zeigsallen hochgeladen werden. Die eingereichten Bilder sind dann im Zeitraum vom 1. bis 30. September 2022 auf der Facebook-Seite der Handwerkskammer zur Abstimmung zu sehen. Wer in dieser Zeit die meisten „Likes" erhält, gewinnt am Schluss den Wettbewerb. Sowohl auf Gesellen- als auch auf Meisterebene wird ein Preis vergeben.

Check der ausländischen Berufsqualifikationen
Handwerkskammer unterstützt Geflüchtete aus der Ukraine mit Erstberatung

Die Handwerkskammer Mannheim Rhein-Neckar-Odenwald bietet mit dem Check der ausländischen Berufsqualifikationen eine effektive Beratungshilfe für Geflüchtete an.

So können Geflüchtete aus der Ukraine in allen in Deutschland nicht reglementierten Berufen eine Tätigkeit ohne eine Anerkennung ihres Berufsabschlusses aufnehmen.

Der im Rahmen der Erstberatung identifizierte mögliche Referenzberuf für ein Anerkennungsverfahren ist nicht reglementiert. Als Beleg für das Erstberatungsgespräch erhalten die betroffenen Personen ein Dokument, das Bewerbungen bei Arbeitgebern in Deutschland beigefügt werden kann. Zugleich dient dieses auch zur Vorlage bei Stellen, die bei der Vermittlung in Arbeit oder bei der Arbeitsmarktintegration in Deutschland unterstützen.

Die Ergebnisse der Erstberatung beruhen ausschließlich auf den Angaben der zu beratenden Person und nicht auf der Prüfung von Dokumenten. Ein mögliches Anerkennungsverfahren nach dem Berufsqualifikationsfeststellungsgesetz wird ausschließlich von der dafür zuständigen Stelle vorgenommen.

Interessenten berät die Handwerkskammer Mannheim Rhein-Neckar-Odenwald zu den Möglichkeiten und Voraussetzungen der Berufsanerkennung und unterstützt bei der Antragstellung. Kontakt über Alexandra Wehe, Handwerkskammer Mannheim, Tel. 0621/18002-149, E-Mail: wehe@hwk-mannheim.de.

Weitere Informationen unter der Rubrik „Betriebsführung"/„Berufsanerkennung" auf www.hwk-mannheim.de

Handwerk mit Qualitätsanspruch nach vorne gebracht
Goldene Meisterin und Meister der Jahrgänge 1970 bis 1972 in Buchen ausgezeichnet

Die Freude war der goldenen Meisterin und den goldenen Meistern anzusehen: Zwei Jahre mussten manche von ihnen warten, ehe sie endlich ihren goldenen Meisterbrief aus den Händen des Präsidenten der Handwerkskammer Mannheim Rhein-Neckar-Odenwald, Klaus Hofmann, persönlich entgegennehmen durften. Die Corona-Pandemie hatte eine Feierstunde in Präsenz zuletzt verhindert. Jetzt kamen im Tagungsraum Baden-Württemberg des Hotels „Prinz Carl" in Buchen die Jubilare der Jahrgänge 1970 und 1971 gemeinsam mit dem aktuellen Goldenen-Meister-Jahrgang 1972 zusammen, um einen ganz besonderen Anlass zu feiern: 50 Jahre Meisterschaft.

Die Goldenen Meister der Jahrgänge 1970 bis 1972 feierten in Buchen 50 Jahre Meisterschaft und wurden von Handwerkskammerpräsident Klaus Hofmann mit dem Goldenen Meisterbrief ausgezeichnet.
Foto: Martin Hahn

Welche große Leistung damit verbunden ist, hob Kammerpräsident Klaus Hofmann in seiner Rede hervor. So haben die Jubilare im Laufe ihres Berufsleben die traditionellen Werte des Handwerks bewahrt und sich gleichzeitig mit Offenheit, stetiger Weiterbildung und ihren Zukunftsvisionen den Entwicklungen von morgen geöffnet und wichtigen Innovationen zugewandt. Viele seien als Selbstständige auch Arbeitgeber für ihre Mitarbeiter gewesen, haben Nachwuchs ausgebildet und damit einen wichtigen Beitrag zu einem stabilen Mittelstand, zur Wirtschaft und zum gesellschaftlichen Leben geleistet. „Sie haben sich nie auf Ihrem Wissen ausgeruht, sondern das getan, was Meisterinnen und Meister auszeichnet, nämlich sich weiter qualifiziert, entwickelt, Ihren Wissensvorsprung stetig ausgebaut, um Ihrem Meistertitel als Nachweis für qualifizierte Kenntnisse und Fähigkeiten in Ihrem Beruf gerecht zu werden", sagte Klaus Hofmann.

Beim Blick zurück in jene Jahre, als die Jubilare ihre Meisterprüfungen erfolgreich abschlossen, wurde so manche Erinnerung wach. Damals, als ein Kilo Brot noch 1 Mark 55 kostete und ein Liter Benzin 62 Pfennige, war vieles anders. Doch der Qualitätsanspruch, der mit einem Meistertitel verbunden sei, habe sich auch über die Jahre hinweg nicht geändert. In Buchen ausgezeichnet wurden an zwei verschiedenen Tagen, an denen zum einen auch der Landrat im Neckar-Odenwald-Kreis, Dr. Achim Brötel, zum anderen der Erste Landesbeamte, Dr. Björn-Christian Kleih, gratulierten, die folgenden goldenen Meister.

Jahrgänge 1970 - 1972 (Feier am 30. Mai)

Oskar Breunig, Buchen (Bäcker); Manfred Eberhard, Ravenstein (Mechaniker); Werner Egenberger, Buchen-Waldhausen (Schornsteinfeger); Peter Greulich, Hardheim (Fleischer); Berthold Keller, Billigheim (Maschinenbauer); Helmut Knobloch, Rosenberg-Hirschlanden (Maschinenbauer); Herbert Münkel, Bäcker (Mudau); Erwin Rüttenauer, Ravenstein (Landmaschinenmechaniker); Wolfgang Schäfer, Walldürn (Bäcker); Kurt Schimmel, Ravenstein-Merchingen (Landmaschinenmechaniker); Kurt Schulz, Rosenberg-Hirschlanden (Fleischer); Helmut Stumpf, Mosbach (Fleischer); Walter Vogt, Billigheim (Fleischer); Manfred Zöller, Kirchzell (Maschinenbauer)

Jahrgänge 1970 und 1971 (Feier am 31. Mai)

Günter Albrecht, Osterburken (Landmaschinenmechaniker); Ludwig Baier, Eberbach (Kraftfahrzeugmechaniker); Rolf Eberlein, Buchen (Kraftfahrzeugmechaniker); Edgar Geier, Mosbach (Zentralheizungs- und Lüftungsbauer); Paul Herrmann, Elztal (Lackierer); Lothar Holzner, Waldbrunn (Zimmererhandwerk); Erhard Kehl, Limbach (Schreiner); Ludwig Schneider, Walldürn (Maler und Lackierer); Georg Skuljan, Adelsheim (Friseur); Magdalena Trunk, Mosbach (Friseurin); Volker Vogel, Mosbach (Betonbauer)

Deutsche Rentenversicherung Baden-Württemberg

Kinder- und Jugendreha der Deutschen Rentenversicherung
Kindern eine neue Chance geben

„Es ist besorgniserregend, welche Spuren die Corona-Pandemie bereits bei den Jüngsten in unserer Gesellschaft hinterlässt", sagt Saskia Wollny, Geschäftsführerin der Deutschen Rentenversicherung (DRV) Baden-Württemberg. Verunsicherung, fehlende soziale Kontakte und der Mangel an Bewegung hätten viele Kinder krank gemacht. Sie appelliert deswegen an die Eltern, jetzt einen Antrag auf eine Kinder- und Jugendreha bei dem gesetzlichen Rentenversicherungsträger zu stellen.

Die DRV Baden-Württemberg bietet erkrankten Kindern und Jugendlichen eine Chance auf ein gesundes Leben. Während des Aufenthalts in einer Reha-Klinik erhalten die Kinder eine passgenaue umfassende medizinische, physiotherapeutische und/oder psychologische Behandlung. Auch der Schulunterricht wird nicht vernachlässigt: Die Kinder und Jugendlichen werden in der Klinik nach Absprache mit der Heimatschule unterrichtet. Derzeit werden ein Drittel der Anträge mit psychischen Erkrankungen begründet. Aber auch Kindern und Jugendlichen mit organischen Leiden kann der gesetzliche Rentenversicherungsträger helfen. 2021 haben rund 3.800 Eltern einen Antrag auf eine Kinder- und Jugendreha bei der DRV Baden-Württemberg gestellt. „Da haben wir definitiv noch Platz für mehr Kinder", sagt Saskia Wollny. Bei einer Kinder- und Jugendreha übernimmt die DRV alle Kosten. Zuzahlungen müssen nicht geleistet werden. Kinder bis zwölf Jahre können begleitet werden. Auch diese Kosten und mögliche Verdienstausfälle werden von der DRV getragen.

Weitere Informationen sowie den Antrag finden Interessierte unter www.deutsche-rentenversicherung.de/kinderreha. Die Broschüre „Kinder und Jugendliche: Fit mit Rehabilitation" kann außerdem kostenlos in verschiedenen Sprachen im Internet heruntergeladen oder unter der Telefonnummer 0721/825-23888 oder per E-Mail (presse@drv-bw.de) bestellt werden.

Aktuell zählt jede Blutspende

Blutspender sind Lebensretter. Das DRK bittet dringend zur Blutspende

Aufgehobene Corona-Restriktionen und die damit verbundene höhere Mobilität der Menschen sowie Kurzurlaube über die Feiertage wirken sich negativ auf die Zahl der Blutspenden aus.

Nur eine Blutspende kann bis zu drei Schwerkranken oder Verletzten helfen. Bedingt durch die kurze Haltbarkeit (Blutplättchen sind nur bis zu 4 Tage haltbar) sind Patienten auf das kontinuierliche Engagement der Blutspender/innen angewiesen. Jede/r wird derzeit gebraucht! Das DRK bittet alle Spendewilligen sich in den nächsten Tagen einen Termin zur Blutspende einzuplanen.

Nächster Blutspendetermin: **Mittwoch, 15.6.2022 von 14.30 bis 19.30 Uhr, Mehrzweckhalle, Vorstadt 16, 74749 Rosenberg/Sindolsheim**

Alle verfügbaren Termine online unter
terminreservierung.blutspende.de

Als Dankeschön erhält jede/r Spender/in eine exklusive DRK-Grillzange.

Zudem verlost der DRK-Blutspendedienst jede Woche einen original Weber-Grill Spirit EPX-335 GBS.

Einfach Teilnahmelos vor Ort ausfüllen und mit etwas Glück gewinnen.

Hinweis
Auf allen DRK-Blutspendeterminen gilt weiterhin die Maskenpflicht.
Weitere Informationen
Alle geltenden Regeln und mögliche Wartezeiten infolge einer Corona-Infektion finden Sie unter www.blutspende.de/corona.
Informationen rund um die Blutspende bietet der DRK-Blutspendedienst auch über die kostenfreie Service-Hotline 0800/1194911.

Kirchliche Nachrichten

Evangelische Kirchengemeinden

Evangelische Kirchengemeinde Hirschlanden

Sonntag, 12.6.
11.00 Uhr Zentraler Gottesdienst in Eubigheim
Die Kollekte ist für die diakonischen Werke unseres Kirchenbezirks Adelsheim-Boxberg bestimmt.

Evangelische Kirchengemeinde Rosenberg-Sindolsheim

Freitag, 10.6.
19.00 Uhr Ökumenisches Friedensgebet in der katholischen Kirche in Rosenberg
Sonntag, 12.6. - Trinitatis
9.30 Uhr Gottesdienst in Rosenberg
Den Gottesdienst hält Prädikant Hertner.
Dienstag, 14.6.
19.00 Uhr Sindolsheimer Männer (SiMä) treffen sich im Gemeindehaus in Sindolsheim.
Freitag, 17.6.
19.00 Uhr Ökumenisches Friedensgebet in der katholischen Kirche in Rosenberg
Sonntag, 19.6. - 1. So. n. Trinitatis
10.30 Uhr Gottesdienst in der Festhalle in Sindolsheim, anlässlich des „Tag des Sports“
Den Gottesdienst hält Prädikant Hertner.
Schutzkonzept Gottesdienst gültig ab 1.6.2022, veröffentlicht vom EOK
Alle durch die Corona-Pandemie begründeten Beschränkungen des gottesdienstlichen Lebens werden zum 1. Juni 2022 aufgehoben. Folgendes ist dabei zu beachten:

1. Grundsätzlich: Auch wenn es nicht mehr notwendig ist, die in der Corona-Pandemie entwickelten Sicherheitsvorkehrungen weiterhin einzuhalten, so ist es durchaus möglich, einzelne Regelungen weiterzuführen, wenn sie das gemeinsame Feiern des Gottesdienstes nicht erheblich einschränken. Über die Maßnahmen entschiedet der jeweilige Ältestenkreis.
2. Es ist wieder möglich, am Gottesdienst teilzunehmen ohne Masken zu tragen (auch beim Singen). Abstände müssen nicht mehr eingehalten werden.
3. Für die musikalische Gestaltung und die Mitwirkung von Chören und musikalischen Ensembles gibt es keine Beschränkungen mehr.
4. Die Gottesdienstdauer ist nicht mehr begrenzt. Allerdings wird eine gute Lüftung des Raumes weiterhin empfohlen.
5. Segnungen mit Handauflegung sind möglich, sollen aber nur nach Rücksprache mit den Gesegneten mit Berührung durchgeführt werden.
6. Bei Abendmahlsfeiern soll weiterhin nicht aus dem gemeinsamen Kelch getrunken werden, um niemanden vom Abendmahl auszuschließen. Besser ist es, Einzelkelche zu verwenden (Intinctio ist keine hygienisch befriedigende Lösung, da das Eintauchen der Finger nicht sicher verhindert werden kann).
7. Für Menschen, die aus Vorsicht am Gottesdienst mit Maske teilnehmen wollen oder gerne Abstände zu anderen Personen halten möchten, sollten Möglichkeiten vorgehalten werden wie z.B. Einzelstühle o.Ä. Es ist darauf zu achten, dass ein Miteinander gepflegt wird, das für alle - sowohl für Vorsichtige als auch für Sorglosere - die gemeinsame Teilnahme am Gottesdienst ermöglicht. Dazu braucht es ein Verständnis füreinander.

Männertreff SiMä
Nächster Treff
Unser nächster Treff ist am Dienstag, 14. Juni im Gemeindehaus um 19.00 Uhr.

Katholische Kirchengemeinde

St. Karl Borromäus

Freitag, 10.6. - hl. Diana
19.00 Uhr Ökumenisches Friedensgebet in der evang. Kirche in Rosenberg
Sonntag, 12.6. - Dreifaltigkeitssonntag
10.30 Uhr Eucharistiefeier in Rosenberg
Mittwoch, 15.6. - Vorabendmesse Fronleichnam
18.30 Uhr Eucharistiefeier mit sakramentalem Segen am Vorabend in Rosenberg
Freitag, 17.6. - hl. Volker
19.00 Uhr Ökumenisches Friedensgebet in der katholischen Kirche in Rosenberg
Sonntag, 19.6. hl. Juliana
10.00 Uhr Wort-Gottes-Feier in Rosenberg
Schützen Sie sich und andere - wir bitten Sie auch weiterhin Maske zu tragen und die Hygieneregeln einzuhalten.
Krankenkommunion - „Brot vom Himmel gab er ihnen zu essen.“ (Joh 6,31)
Wenn Sie selbst, ein Angehöriger oder ein Nachbar den Gottesdienst nicht besuchen können, so gibt es in der Gesamtgemeinde Rosenberg die Gelegenheit zum Empfang der Kommunion. Wenn Sie einen Besuch wünschen, melden Sie sich bitte im Pfarrbüro Osterburken, Tel. 06291/8130, bei Andreas Schnarz, Rosenberg, Tel. 06295/241661 oder einem Mitglied des Gemeindeteams.
Pinnwand „Pfingst-Ereignis“
In einer Welt so vieler Veränderungen und Krisen, so vieler Herausforderungen, aber auch so vieler Chancen für die Zukunft brauchen wir mehr als nur Lehren und Ideologien. Wir brauchen Geist. (Jon Sobrino)

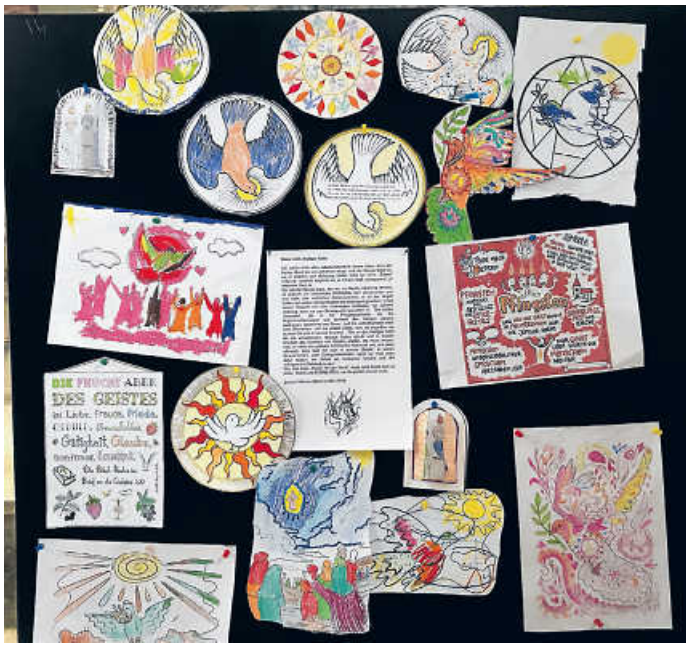

Pfingstereignis Foto: D. Kreß

Einige Werke sind bereits angepinnt. Danke an alle großen und kleinen KünstlerInnen. Wir haben noch ein wenig Platz auf unserer Pinnwand in der Kirche und freuen uns über weitere Bilder, Texte, Collagen.

Die 7 Gaben des Heiligen Geistes in unserer Sprache

Die Gabe der Weisheit: wenn ich unterscheiden kann, zwischen Wichtigem und Unwichtigem.
Die Gabe der Einsicht: wenn ich Erlebnisse und Erfahrungen verstehen und deuten kann.
Die Gabe des Rates: wenn ich die Fähigkeit habe, Zusammenhänge zu verstehen und Menschen einen guten Rat geben kann.
Die Gabe der Stärke: wenn ich Durchhaltevermögen habe und belastbar bin, bei Schwierigkeiten und Rückschlägen; wenn ich Enttäuschungen verkraften und Frust verarbeiten kann.
Die Gabe der Erkenntnis: wenn ich Mut habe, Fragen zu stellen; wenn ich meine Umwelt, die Welt und mich selbst tiefer ergründen und verstehen kann.
Die Gabe der Gottesfurcht: wenn ich staunen kann vor der Größe Gottes.
Die Gabe der Frömmigkeit: wenn ich mit Gott rechne und versuche, aus der Verbindung mit Gott zu leben.

Flurprozession in Bronnacker

Richtig schön wars, nach zwei Jahren der Prozessions-Abstinenz bei herrlichem Sonnenschein endlich wieder gemeinsam singend und betend durch Bronnacker zu schreiten. Zelebrant Diakon Wörner, Kreuzträger Alois Bachert, fünf MinistrantInnen unter Leitung von Marisella Angstmann und mehr als 20 große und kleine Gläubige zogen zum Lobpreis Gottes von Station zu Station. Dank an alle, die sich gemeinsam auf den Weg gemacht haben - richtig schön wars.

Flurprozession: Lobpreis in freier Natur Foto: D. Kreß

Regionalwallfahrt der Frauen

Zu der jährlichen regionalen Frauenwallfahrt in die **Basilika von Walldürn** sind am **29.6.2022** Frauen herzlich eingeladen, gemeinsam den Glauben zu feiern und sich wieder neu von Gott berühren und stärken zu lassen. In der **Eucharistiefeier um 10.00 Uhr** hält Hochschulpfarrer Burkhard Hose, Katholische Hochschulgemeinde Würzburg, die Predigt. Um **14.00 Uhr ist eine Andacht mit Ansprache** von Dr. theol. Katharina Ganz, Generaloberin der Oberzeller Franziskanerinnen bei Würzburg, und eucharistischem Segen. Um **20.00 Uhr findet eine Frauenliturgie**, bei gutem Wetter am Freialtar, statt; in diesem Jahr ohne Lichterprozession. Zu den Gottesdiensten ist keine Anmeldung erforderlich. Bringen Sie bitte das eigene Gotteslob mit. Es wird ein Textheft geben, in diesem sind aber die Lieder nicht abgedruckt. Leider gibt es in diesem Jahr keine Bewirtung im Pfarrheim. Gruppen sollten vielleicht vorher in den Gasthäusern reservieren.

Jesus-Gebet

Am Donnerstag, **23. Juni um 20.00 Uhr** treffen wir uns zum kontemplativen Jesus-Gebet. Alle Interessierten sind herzlich willkommen. Wir treffen uns im Pfarrzentrum in Schlierstadt. Weiterer Termin vor den Sommerferien: **7. Juli um 20.00 Uhr.**

Kindergottesdienst/Familiengottesdienst - Teams

Alle Interessierten sind ganz herzlich eingeladen, sich gemeinsam über die Kindergottesdienste, Familiengottesdienste und andere Angebote für Familien in unserer Seelsorgeeinheit auszutauschen. Wir treffen uns am **29. Juni um 19.00 Uhr im Bernhardsaal im Jugenddorf Klinge** (unterhalb der Kirche).

Danke fürs „Rausputzen"

Jeder, der einen Garten hat, kennt das Dilemma - kaum ist man fertig mit dem Unkraut jäten, zurückschneiden, ausputzen … gehts schon wieder von vorne los. Und schreitet man nicht rechtzeitig ein, wirds schnell unansehnlich. Wir haben uns sehr gefreut, dass ein paar zupackende Hände für ein schönes Bild rund um die Kirche in Rosenberg gesorgt haben. Ein herzliches Vergelts Gott an Werner Nies und Familie Löwenstein für die Säuberung der Außenanlage.

Gemeindeteam Rosenberg

Glückwünsche zum 40-jährigen Priesterjubiläum

Seelsorger Kurt Wolf

Selig sind, die nach der Gerechtigkeit hungern und dürsten; denn sie sollen satt werden! (Mt 5,6)
Pfarrer Kurt Wolf, ein Priester im Un-Ruhestand feiert sein vierzigjähriges Priesterjubiläum. Wir schätzen ihn für sein großes Engagement in der Ökumene und seinen Einsatz für eine gerechte, faire, von Menschlichkeit geprägte Welt. Begeistert hat er viele auch durch seine Mitwirkung im Ökumenischen Aktionskreis „fromm & politisch". Gerade in der Vakanz hat er uns tatkräftig unterstützt und war/ist immer da, wenns brennt.
Zum seinem 40-jährigen Priesterjubiläum wünschen wir Pfarrer Kurt Wolf alles Gute - möge Gottes Liebe ihn bei all seinem Tun und auf seinem weiteren Weg begleiten.

Gemeindeteam Rosenberg
Foto: SE AOS

Redaktionsschluss für den nächsten Pfarrbrief: Freitag, 17. Juni 2022

Ökumene

„Der Friede ist das Meisterstück der Vernunft." (Immanuel Kant)
Wir wollen uns bis zu den Sommerferien weiter zum gemeinsamen Gebet für den Frieden versammeln. Hier die Terminübersicht:
10.6. Friedensgebet in der evang. Kirche, Rosenberg
17.6. Friedensgebet in der kath. Kirche, Rosenberg
24.6. Friedensgebet in der kath. Kirche, Rosenberg
1.7. Friedensgebet entfällt
8.7. Friedensgebet in der kath. Kirche, Rosenberg
15.7. Friedensgebet in der evang. Kirche, Sindolsheim
22.7. Friedensgebet in der kath. Kirche, Rosenberg
29.7. Friedensgebet in der evang. Kirche, Rosenberg

Am Freitag, 10.6. findet das nächste ökumenische Friedensgebet in der Evang. Kirche Rosenberg statt.

Ein Gebetsvorschlag, wenn Sie von zu Hause aus für Frieden und Geschwisterlichkeit in der Welt beten möchten:

Frieden

Frieden ist himmlischer Gruß
und irdischer Auftrag,
nach göttlichem Beschluss.
Er lässt sich senden und empfangen,
aber nicht hinter verschlossenen Türen
von selbst machen.
Wo Frieden herrscht,
tritt der Herr in die Mitte unserer Wunden
und zeigt sich in unseren dunkelsten Stunden
als Mensch.
Wo Frieden herrscht,
hat der Herr seinen Atem gehaucht,
sich den Menschen zugewandt
und ein Stück von sich selbst in ihre Hände gegeben.
Das ist wahr.
Amen.
(Karin Müller, Pfarrbriefservice)

Rückblick Ökumenischer Gottesdienst anlässlich der Feier 50 Jahre Gesamtgemeinde Rosenberg „Vier sind eins!"

Viele verschiedene Menschen aus unterschiedlichen Ortsteilen waren daran beteiligt, den ökumenischen Gottesdienst so vorzubereiten und zu gestalten, dass er zu einem gelungenen Start

für das Bürgerfest „Vier sind eins!" wurde. Dafür bedanken wir uns ganz herzlich bei:

- Gemeindereferentin Lucia Eller und Dekan Krauth für die Vorbereitung und feierliche Gestaltung des ökumenischen Gottesdienstes
- dem Posaunenchor für die stimmungsvolle Mitgestaltung
- den Kindern unter Leitung von Lydia Gaukel für die gelungene Bilderaktion
- Ute Baar und Stefanie Pölcz für den Blumenschmuck und die geschmackvolle Gestaltung des Altars
- Familie Thier, in deren Scheune der Gottesdienst stattfand
- dem Förderverein Bronnacker für die Bestuhlung und das Herrichten der Scheune
- bei allen HelferInnen fürs Zu- und Anpacken, dort wos gerade nötig war
- den gut 150 großen und kleinen Gläubigen, die begeistert mitgefeiert und großzügig gespendet haben: Die großartige Summe von 510,- Euro kommt zu gleichen Teilen der Grundschule und der Flüchtlingshilfe zugute.

Die Übergabe der Spiele „Vier gewinnt" an die beiden Kindergärten war ein treffendes Symbol und griff das Motto des Festtages „Vier sind eins!" spielerisch auf. Der Gottesdienst war ein wunderbarer, schöner Auftakt für einen abwechslungsreichen Tag und ein gelingendes Miteinander. Möge dieses Wir-Gefühl lange nachwirken und Raum für neue gemeinsame Taten schaffen.

Hoffnungs-Töne - Kirchenkonzert mit Elisabeth Sandel

Am **24. Juni findet um 19.00 Uhr** ein Kirchenkonzert mit Elisabeth Sandel in der **kath. Kirche in Osterburken** statt. Melodien und Rhythmen, Musik und Gesang galten zu allen Zeiten als wirksame Hilfs- und Heilmittel gegen vielerlei Kummer und Beschwerden. Die Liedermacherin möchte die Zuhörerinnen inspirieren, ermutigen, aufrütteln, beruhigen, froh machen und nachdenklich.

Dieser Abend lädt ein, die kleinen und großen Ereignisse des Daseins in den Blick zu nehmen und dabei die Sicht freundlich und wohlwollend auf sich selbst zu richten.

Tanzen im Jahreskreis für Frauen - Sommer, Sonne, Leben

Am Samstag, 9. Juli findet um 9.30 Uhr in der Pfarrscheune in Hainstadt ein Tanzvormittag für Frauen statt. Die Sommerzeit kann ein Symbol für die Fülle des Lebens sein.

Eingeladen sind alle interessierten Frauen, auch ohne Tanzerfahrung sind Sie herzlich willkommen. Kostenbeitrag 12 €. Die Leitung hat Beate Glauner-Klos, Dozentin für Meditation des Tanzes.

Anmeldung bis 4. Juli bei Regina Köhler, Referentin für Frauenpastoral, Tel. 06281/522925, regina.koehler@esadioezesanstelle.de.

Mitteilungen der Schulen

Eckenberg-Gymnasium Adelsheim

Vorankündigung Chanson-Abend

Ein Stück Frankreich an den Eckenberg bringen, das ist die Idee des Chanson-Abends am 21. Juni am Eckenberg-Gymnasium. Ab 18.00 Uhr bieten Schülerinnen und Schüler verschiedener Klassen eine kleine Auszeit vom manchmal stressigen Alltag mit französischen Klassikern, bekannten Stücken und schönen Gedichten.

Die Veranstaltung findet - sommerliches Wetter vorausgesetzt - im Freien statt. Wer sich ein Sitzkissen mitbringt, dem wird es an nichts fehlen: Passend zum Themenabend wird der Förderverein bei guter Unterhaltung auch französischen Wein und französisches Essen servieren. Alle, die das Savoir-vivre genießen möchten, sind herzlich eingeladen.

Sehr gefragt: Selbst gezogene Jungpflanzen aus dem Schulgarten

Im Schulgarten am Eckenberg-Gymnasium Adelsheim tut sich etwas. Seit die Sonne wieder öfter scheint und die Temperaturen nach oben klettern, sind die Schülerinnen und Schüler der Schulgarten- und Koch-AG unter Leitung von Svenja Rappold tatkräftig im Schulgarten unterwegs.

Die Arbeitsgemeinschaft richtet sich vorrangig an Schülerinnen und Schüler der Unter- und Mittelstufe, die Spaß am Gärtnern und Verwerten von Produkten aus dem eigenen Garten haben. Zudem gibt es im Schulgarten immer etwas zu entdecken – und was zu lernen.

Im Schulgarten am Eckenberg, der auch für Lehrerfortbildungen des Landesschulzentrums für Umweltbildung genutzt wird, bewirtschaften die Jugendlichen einen eigenen Bereich mit verschiedenen Hochbeeten. Dieser wurden im Frühjahr von Unkraut befreit und teilweise mit neuer Erde aufgefüllt. Der hierfür notwendige Kompost kommt natürlich auch aus der eigenen Kompostanlage, welche das Herzstück eines jeden Gartens darstellt und eine wesentliche Grundlage des biologischen Gärtnerns darstellt.

Der Abteilungsleiter des LSZU, Christian Puschner, setzt sich seit Jahren für das Gärtnern mit Kindern und Jugendlichen in der Schule ein. Der Lernort Schulgarten hat eine große Bedeutung im Lern- und Sozialisationsprozess.

Mittlerweile sind die ausgesäten Radieschen und der Salat erntereif; die Kartoffeln und Zwiebeln strecken schon ihr Grün aus der Erde. Anhand dieser anspruchslos zu kultivierenden Pflanzen können die Schülerinnen und Schüler Keimungs- und Wachstumsbedingungen untersuchen, aber auch Saatgut für die nächste Gartenjahr gewinnen.

Einen Teil der Ernte verarbeiten die AG-GärtnerInnen in der Lehrküche des LSZU zu verschiedenen Köstlichkeiten. So entsteht im Verlauf des Schuljahres ein Rezeptheft mit leckeren Rezepten wie Kürbissuppe oder Kräuterfaltenbrot.

Im Frühjahr wurde fleißig ausgesät. So standen für den Pausenverkauf zahlreiche Jungpflanzen zur Verfügung. Schnell fanden Tomaten, Paprika, Peperoni, Zucchini, Kürbis, Gurke, Physalis, Kapuzinerkresse und Co. ihre Abnehmerinnen und Abnehmer. Im kommenden Schuljahr soll das Angebot noch ausgeweitet werden. Der Erlös kommt der Arbeit des Schulgartens zugute.

Wir freuen uns darauf, dass auch dieses Jahr viele Lehrerinnen und Lehrer und natürlich Schülerinnen und Schülern den Schulgarten besuchen. Er ist ein wunderbarer Rückzugsort auch in Pausen oder Freistunden.

An alle Vereine und Institutionen

Bilder und pdf-Dateien in Ihrem Mitteilungsblatt

Bei der Gestaltung der Vorankündigungen für Ihre Veranstaltungen sollen Bilder eine **Mindestauflösung von 300 dpi** haben und die pdf–Dateien mit der Einstellung **„qualitativ hochwertiger Druck"** erstellt werden.

Ihr Verlag

Vereinsnachrichten

Heimat- und Kulturverein Rosenberg e.V.

Sonnwendfeuer 2022

Der Heimat- und Kulturverein Rosenberg e.V. veranstaltet am **Freitag, 24. Juni 2022** das traditionelle **Sonnwendfeuer auf der „Fohlenweide“** (Ortsausgang Richtung Sindolsheim).

Der Beginn des Festes ist um **18.30 Uhr.**

Das Feuer wird bei Einbruch der Dunkelheit entzündet. Für Ihr leibliches Wohl ist bestens gesorgt. Unsere Cocktailbar bietet leckere Getränke, auch in alkoholfreien Varianten.

Lassen Sie sich dieses stimmungsvolle Fest mit seiner besonderen Atmosphäre nicht entgehen und verbringen Sie einige schöne Stunden bei uns.

Der Heimat- u. Kulturverein freut sich auf Ihr Kommen.

Hinweis

Wir haben bereits eine große Menge Holz und benötigen daher kein weiteres Material. Bitte nichts ohne Absprache bringen.

Foto: Heimat- und Kulturverein e.V.

Sonnwendfeuer 2022 - Zeltaufbau

Das Zelt für das Sonnwendfeuer wird am Donnerstag, 23.6.2022 ab17.00 Uhr aufgebaut. Wir würden uns sehr freuen, wenn dazu noch Helfer kommen könnten.

Einladung zur Vereinssitzung

Die nächste Vereinssitzung findet statt am **Mittwoch, 15.6.2022 um 20.00 Uhr** im Gasthaus Löwen.

Tagesordnungspunkte

sind Details zum Sonnwendfeuer und Termine.

Alle Mitglieder und Interessierten sind herzlich eingeladen.

Projekt Mehrgenerationendorf Hirschlanden

Dorfmediathek Hirschlanden

Tag der offenen Tür und Flohmarkt in der Dorfmediathek Hirschlanden

Das Team der Dorfmediathek Hirschlanden veranstaltet am Sonntag, 12. Juni ab 14.00 Uhr einen Tag der offenen Tür mit Bücher- und Spielzeugbasar, Puppentheater und Kinder-Lesungen. Für die Fans von Gesellschaftsspielen wird ein Spieltisch angeboten. Die Besucher können sich an diesem Tag über die Möglichkeiten und Medien des Ehrenamtsprojektes und über „Bücher auf Rädern“ informieren. Für Lesefreunde gibt es ein umfassendes Angebot an Büchern für sehr günstige Preise zu erwerben. Im Saal des Gebäudes werden Kaffee und Kuchen angeboten. Am Spielzeug- und Bücherflohmarkt können alle Kinder und Jugendliche der Region teilnehmen und ihren Erlös behalten. Auf dem Platz vor der Mediathek werden bei Regen Pavillons aufgebaut. Voraussetzung für die Teilnahme am Flohmarkt ist eine Anmeldung bei Mediatheksleiterin Cassia Schorr (Telefon 06295/9298642, Mail: cassia.schorr@gmail.com) oder Ortsvorsteher Martin Herrmann (Telefon 06295/7159, Mail: ortsvorsteher.herrmann@t-online.de).

Foto: Martin Herrmann

Kuchenspenden für Tag der offenen Tür in der Dorfmediathek

Die Dorfmediathek Hirschlanden veranstaltet am Sonntag, 12. Juni ab 14.00 Uhr einen Tag der offenen Tür mit Bücher- und Spielzeugbasar, Puppentheater und Lesungen. Es werden Kaffee und Kuchen angeboten. Dafür benötigen wir dringend noch Kuchenspenden. Das Mediatheksteam würde sich sehr freuen, wenn sich viele Kuchenbäckerinnen (oder -bäcker) beteiligen würden.

Wir wären dankbar, wenn sich die Kuchenspender im Vorfeld kurz bei Gerda Herrmann, Tel. 06295/7159 melden würden, damit die Zahl der Kuchen geplant werden kann. Herzlichen Dank.

Cassia Schorr, Leiterin der Dorfmediathek

SpVgg Sindolsheim

Tage des Sports vom 17. bis 19. Juni 2022

Zur Vorbereitung und Durchführung der Tage des Sports brauchen wir zu folgenden Terminen helfende Hände:

Aufbauarbeiten Dienstag, 14.6. ab 17.00 Uhr und Freitag, 17.6. ab 13.00 Uhr.

Aufbau- und Aufräumarbeiten am Samstag, 18.6. ab 8.30 Uhr und am Sonntag, 19.6. ab 9.00 Uhr.

Abbau am Montag, 20.6. ab 9.00 Uhr.

Auch würden wir unser Angebot am Festsamstag und -sonntag gerne wieder mit gespendeten **Kuchen und Torten** bereichern, die an beiden Festtagen im Räumle abgegeben werden können (samstags ab 13.00 Uhr und sonntags ab 12.00 Uhr).

Im Voraus bereits ein herzliches Dankeschön an alle Helfer/innen und Kuchenbäcker/innen.

Tage des Sports vom 17. bis 19.6.2022

Die SpVgg Sindolsheim veranstaltet vom 17. bis 19. Juni ihre „Tage des Sports" auf dem Sportgelände.

Hierzu laden wir herzlich ein.

Freitag, 17. Juni 2022

ab 18.30 Uhr Gerümpelturnier Jugendraummannschaften
ab 21.00 Uhr 10. Beach-Party mit DJ Nutsgroove und Themenbars

Foto: Markus Graser

Samstag, 18. Juni 2022

14.00 Uhr Bieranstich
Kaffee, Kuchen, Eis und Eiskaffee
Vesper und Gegrilltes
Churrasco mit Kartoffel- und Krautsalat
Grünkernbällchen mit Dip (veg.)
ab 18.00 Uhr Unterhaltung mit Weddes (Eintritt frei)

Sportprogramm

14.30 Uhr B-Jugend: JSG Rosenberg/Ravenstein - JSG Hettingen/Schlierstadt/Buchen
18.00 Uhr AH Sindolsheim - AH Elztal

Neu

Singelscher Spaßturnier „Boach hübbe - Boach dübbe" mit Spielen für alle Festbesucher (Start: nach dem B-Jugendspiel gegen 16.00 Uhr)

Sonntag, 19. Juni 2022

10.30 Uhr Festgottesdienst mit Prädikant Hertner
12.00 Uhr Mittagessen: Zürcher Geschnetzeltes oder Geschnetzeltes mit Pfeffersoße mit Beilage und Salat oder Grünkernrolle mit Kräuterquark und Salatbeilage (vegetarisch)
nachmittags Kaffee, Kuchen, Eis und Eiskaffee, Waffeln
Vesper und Gegrilltes

Sportprogramm

11.30 bis 12.30 Uhr Bambini TSV Rosenberg - SV Schlierstadt
13.00 bis 15.00 Uhr E-Jugend-Turnier
15.00 Uhr D-Jugend JSG Rosenberg/Ravenstein - Erftal
17.00 Uhr 1. Mannschaft TSV Rosenberg - SpG Sindolsheim Rosenberg Hirschlanden

anschließend gemütlicher Festausklang

Die SpVgg Sindolsheim wünscht allen Gästen unterhaltsame und gemütliche Stunden bei den Tagen des Sports.

Fußball

SpG Sindolsheim/Rosenberg 2/Hirschlanden-Fanbus zum Relegationsspiel

Am Freitag, 10.6. spielt unsere Spielgemeinschaft ihr Relegationsspiel um den Aufstieg in die Kreisliga. Anpfiff ist um 18.00 Uhr in Eberstadt. Für die Fans steht ein kostenloser Bustransfer bereit. Abfahrt ist um 17.15 Uhr an der Halle in Sindolsheim.
Auf zahlreiche Fans freuen sich alle Spieler.

Rundenabschlussfeier der SpG Sindolsheim/Rosenberg/Hirschlanden

Die SpG Sindolsheim Rosenberg Hischlanden feiert am 11.6.2022 ab 15.00 Uhr ihren Rundenabschluss in Sindolsheim unter der Überdachung. Eingeladen sind alle Spieler, Spielerfrauen, Funktionäre sowie Fans und Gönner der SpG.
Wir freuen uns auf rege Beteiligung.

Sonstiges

Bauernverband Neckar-Odenwald-Kreis e.V.

Mitgliederversammlung 2022

Der Bauernverband Neckar-Odenwald-Kreis lädt herzlich ein zu seiner Mitgliederversammlung am Montag, 20. Juni um 20.00 Uhr in der Roedderhalle in Oberschefflenz.

Tagesordnung

1. Eröffnung und Begrüßung
2. Grußworte
3. Geschäfts- und Kassenbericht
4. Aussprache zu den Berichten
5. Bericht der Kassenprüfer
6. Entlastung Vorstand und Geschäftsführer
7. Wahlen - Vorsitzender und Gesamtvorstand
8. Ehrungen
9. Vortrag **Alois Gerig, ehemaliges Mitglied des Deutschen Bundestages**
   „Landwirtschaft heute und morgen - aktuelle globale Herausforderungen" - wachsende Weltbevölkerung, Ernteausfälle durch Folgen des Klimawandels, zunehmender Hunger, … Welche Weichen muss die Politik stellen, was können Landwirte tun?
10. Verschiedenes
11. Schlusswort

Eingeladen sind alle Mitglieder, Landfrauen, die Landjugend sowie mit der Landwirtschaft Verbundene.

Kreisseniorenrat Neckar-Odenwald-Kreis e.V.

Kreisseniorenrat macht ein Angebot für Familien und Senioren Ein naturwissenschaftlicher Erlebnistag im Luisenpark Mannheim

Am Samstag, 25. Juni bietet der Kreisseniorenrat Neckar-Odenwald-Kreis e.V. seinen Freunden, Mitgliedern und Gästen wieder Gelegenheit zu einem hochinteressanten Ausflug. Eltern, Kinder, Großeltern und Enkel fahren gemeinsam mit der Bahn nach Mannheim in den blühenden Luisenpark.
Dort, bei der Veranstaltung der Klaus-Tschira-Stiftung Explore Science 2022
„Digitalisierung in der heutigen Zeit" dreht sich alles um die faszinierenden digitalen Medien. Neben 35 Mitmachstationen mit vielseitigen Experimenten gibt es wieder ein buntes Bühnenprogramm, spannende Experimentalvorträge von renommierten Referenten, Wissenschaftsshows und Theater.

Die Teilnehmer aus dem Neckar-Odenwald-Kreis sind pauschal angemeldet. Daher haben sie nicht nur freien Eintritt in den sehenswerten Park. Sie können auch an allen Mitmach-Angeboten der Klaus-Tschira-Stiftung kostenlos teilnehmen. Zur Orientierung sind an jeder Station Altersempfehlungen und Kurzbeschreibungen zu finden. Nach Herzenslust können die Kinder probieren und experimentieren und es können naturwissenschaftliche Phänomene erforscht, erlebt und entdeckt werden. Für die teilnehmende ältere Generation sicherlich ebenfalls eine spannende und lehrreiche Angelegenheit. Weitere Informationen zu den Angeboten gibt es unter der Adresse www.explore-science.info.
Für weniger Bildungshungrige wird auf die zahlreichen Attraktionen des „Freizeitzieles Nr. 1 der Metropolregion", den Luisenpark, zum Beispiel das Drehrestaurant im Fernsehturm, hingewiesen.
Die Fahrt nach Mannheim wird mit dem Angebot des Verkehrsverbundes organisiert. Abfahrt in Osterburken um 8.36 Uhr. Zustieg an den Bahnhöfen der Strecke z.B. in Oberschefflenz um 8.50 Uhr, Dallau 8.58 Uhr, Mosbach 9.04 Uhr, Neckarelz um 9.09 Uhr und Neckargerach um 9.16 Uhr. Für jeweils fünf Personen hält der Kreisseniorenrat die preiswerten Tickets für Gruppen vorrätig. Es gilt auch das aktuelle 9-€-Ticket. Die Rückkehr ist bis gegen 18.00 Uhr in Mosbach und um 18.23 Uhr in Osterburken vorgesehen.
Eine Anmeldung ist bis zum 22. Juni erforderlich unter Telefon 06261/84-2530 oder per E-Mail kreisseniorenrat@neckar-odenwald-kreis.de.
Nähere Auskünfte unter der gleichen Adresse.

Sudoku

Nr. 23 | 2022 | mittel

					1		7	
		6		8		4	5	
2	3	7						1
	5		7			9		4
			2		3			
8		9			4		3	
4						1	2	5
	2	5		3		7		
	6		1					

Aufgabe:
Die Aufgabe lautet, die leeren Felder so mit Ziffern von 1 bis 9 zu füllen, dass in jeder Zeile, jeder Spalte und jedem der kleinen 3x3-Quadrate jede der Ziffern von 1 bis 9 genau einmal vorkommt.

Lösung:

9	4	3	2	5	1	6	8	7
8	6	4	7	9	3	2	5	1
5	2	1	6	8	4	3	7	9
6	3	2	4	1	5	9	7	8
7	8	5	3	2	9	1	4	6
4	1	9	8	7	6	5	3	2
1	5	6	9	4	8	7	2	3
3	9	8	5	6	7	4	1	5
2	7	7	1	3	2	8	9	4

Werden Sie
LEBENSRETTER!
Seien Sie SPENDER.

Blutkrebs kann häufig durch eine Stammzelltransplantation geheilt werden. Ihre Stammzellspende ist vielleicht die einzige Hoffnung auf Heilung für einen todkranken Menschen.

Registrieren Sie sich jetzt
als Stammzellspender.
Alle Infos finden Sie unter
www.blutev.de/spender-werden

blut.eV
Bürger für Leukämie- und Tumorerkrankte

blut.eV Bürger für Leukämie- und Tumorerkrankte
Wilzerstr. 19 | 76356 Weingarten | www.blutev.de | info@blutev.de

Achtet auf die Umwelt

FREIZEIT

Foto: FatCamera/E+/GettyImagesplus

FITNESSBAROMETER 2022 VORGESTELLT: WIE FIT SIND BADEN-WÜRTTEMBERGS KINDER?

Wie hat sich die Fitness der Kinder im Land in den letzten zehn Jahren verändert und welche Trends lassen sich nach zwei Jahren Pandemie erkennen? Seit zehn Jahren wertet die Kinderturnstiftung Baden-Württemberg Daten des Motoriktests für Kinder aus, die Sport- und pädagogische Fachkräfte im Rahmen der Initiative „Turnbeutelbande“ sammeln. Auf Grundlage dieser – anonymisierten – Daten veröffentlicht die Stiftung in Zusammenarbeit mit Prof. Dr. Klaus Bös und dem Forscherteam um Dr. Claudia Niessner vom Karlsruher Institut für Technologie (KIT) jährlich das Fitnessbarometer und ermittelt den Fitnessstand der Kinder in Baden-Württemberg. Am Donnerstag wurden die aktuellen Daten in Stuttgart vorgestellt.

Fitter als der Durchschnitt

„Im Vergleich mit dem bundesdeutschen Durchschnitt ist festzustellen: Die Kinder in Baden-Württemberg sind 2021 noch immer fitter als der Durchschnitt. Wir dürfen jetzt aber nicht in Euphorie ausbrechen, denn das Niveau ist gleichbleibend niedrig“, so Sportwissenschaftler Prof. Dr. Klaus Bös. Betrachtet man den Fitnessstand der getesteten Kinder der vergangenen zehn Jahre, so sind die Kinder in Baden-Württemberg sieben Prozent fitter als der bundesdeutsche Durchschnitt. Für die beiden Corona-Jahre zeigt sich im Vergleich zu den Jahren davor: Der Fitnessgesamtwert ist während Corona eingebrochen. Die Kinder sind tendenziell langsamer und weniger ausdauernd als vor der Corona-Pandemie und auch die koordinativen Fähigkeiten verschlechtern sich.

Delle oder Knick?

Der Wert der Beweglichkeit stagniert im Vergleich. Aber auch die leicht positive Tendenz, die im Fitnessbarometer 2021 im Fähigkeitsbereich Kraft festgestellt wurde, bestätigt sich aktuell. Während der Lockdowns konnten eher kräftigende Übungen auf kleinem Raum durchgeführt werden. „Stellen Sie sich vor, wir könnten den Zustand des aktiven Familienlebens beibehalten und zusätzlich wieder die angeleiteten Sportstunden in Turn- und Sportvereinen sowie in den Bildungseinrichtungen wahrnehmen. Dann wäre ein großer Schritt gegen den akuten Bewegungsmangel getan“, so Sportwissenschaftlerin Susanne Weimann, geschäftsführender Vorstand der Kinderturnstiftung Baden-Württemberg.

Die Auswirkungen der Pandemie werden erst in ein paar Jahren erkennbar sein. „Dann kann festgestellt werden, ob es sich bei den Trends lediglich um eine Corona-Delle handelt – oder ob sie bereits einen Corona-Knick anzeigen“, betonte Prof. Dr. Bös im Rahmen der Vorstellung.

Viel hilft viel

Dass Bewegungsförderung von Klein auf und kommunal gedacht positive Effekte hat, zeigt der Schnitt über zehn Jahre hinweg. Die Gemeinde Michelfeld ist als Modellgemeinde von Anfang an dabei. „Michelfeld ist eine der Kommunen, die seit zehn Jahren testet und Bewegungsförderung mit zusätzlichen Projekten und Fortbildungen ergänzt. Das sieht man an den Werten, die überdurchschnittlich gut sind“, fasst Prof. Dr. Bös zusammen. Viel – und möglichst langfristig – hilft also beim Thema Bewegungsförderung auch wirklich viel. „Man wird ja auch nicht von heute auf morgen adipös oder sehr fit. Es muss nachhaltig verankerte Angebote geben, die miteinander vernetzt sind“, schließt der Sportwissenschaftler. (pm/red)

FÄHIGKEIT	TREND	PERZENTILE 2012-2019	PERZENTILE 2020-2021
Ausdauer	↘	50,0	48,1
Schnelligkeit	↘	49,8	44,6
Koordination	↘	64,0	60,4
Kraft	↗	56,1	58,4
Beweglichkeit	↔	50,6	50,1

Quelle: Kinderturnstiftung Baden-Württemberg

lokalmatador

Weitere Grafiken und Schaubilder vom Fitnessbarometer 2022 können Sie sich hier im Artikel über den QR-Code herunterladen oder auch hier:
https://lokalmatador.net/fitnessbarometer/

Foto: panthermedia

In Kliniken und Pflegeeinrichtungen sind Fachkräfte rar

Gute Chancen auf dem Arbeitsmarkt: Pflegekräfte

Bundesagentur für Arbeit
bringt weiter.

Spätestens seit der Corona-Pandemie ist klar, welch wichtigen Beitrag Mitarbeitende in der Pflege täglich leisten. Gleichzeitig sind in Kliniken und Pflegeeinrichtungen Fachkräfte rar. Für Arbeitslose und Arbeitsuchende bedeutet das eine Chance.

Zahlen-Daten-Fakten
2020 waren in Deutschland 1,7 Millionen Pflegekräfte in der Kranken- und Altenpflege sozialversicherungspflichtig beschäftigt. Entgegen dem Trend ist in der Pflege die Beschäftigung auch während der Corona-Jahre weiter gewachsen. Aber der Bedarf an Fachkräften ist noch höher, vor allem in der Altenpflege gibt es einen deutlichen Fachkräfteengpass. Auf Helferniveau dagegen liegt die Zahl der Arbeitslosen höher als die der gemeldeten Stellen.

Möglicher Einstieg: eine geförderte Weiterbildung
Arbeitsuchende Pflegehilfskräfte haben die besten Chancen auf eine Beschäftigung am ersten Arbeitsmarkt, wenn sie erfolgreich eine Aus- oder Weiterbildung abschließen. Dabei kann die Bundesagentur für Arbeit (BA) unterstützen. Für Weiterbildungen in der Altenpflege etwa besteht seit Dezember 2012 die Möglichkeit einer Förderung durch die BA für die komplette Ausbildungsdauer von drei Jahren. Auch die (generalistische) Ausbildung zur Pflegefachkraft nach der Pflegeberufe-Reform 2020 ist voll förderfähig.
Zusätzlich ermöglicht das Qualifizierungschancengesetz seit 2019 die Förderung der beruflichen Weiterbildung Beschäftigter. So ist es der BA möglich, nicht nur arbeitslose oder von Arbeitslosigkeit bedrohte Kundinnen und Kunden zu fördern, sondern auch Beschäftigte, die sich gemäß den neuen Anforderungen ihres Berufsfelds weiterqualifizieren wollen – ein wichtiger Schritt, dem Fachkräfteengpass entgegenzuwirken.

Regionaldirektion Baden-Württemberg der Bundesagentur für Arbeit

Mehr Informationen auf:

https://www.arbeitsagentur.de/bildung/berufsberatung

https://www.arbeitsagentur.de/karriere-und-weiterbildung

https://www.arbeitsagentur.de/unternehmen/finanziell/foerderung-von-weiterbildung

Veranstaltungen in der Region

DONNERSTAG 30.6.	16 - 18 Uhr online **Job Crafting** Online-Veranstaltung SchwaebschHall.BCA@arbeitsagentur.de
DIENSTAG 5.7.	9 - 11.30 Uhr **Bullet Journal Methode** Online-Veranstaltung https://eveeno.com/perspektivejob_bulletjournalmethode
MONTAG 18.7.	10 - 12 Uhr **Wieder nicht alles geschafft!** Der tägliche Kampf mit der To-Do-Liste SchwaebschHall.BCA@arbeitsagentur.de

Nachfrage auf hohem Niveau

Die Arbeitslosigkeit im Agenturbezirk Schwäbisch Hall–Tauberbischofsheim ist weiter zurückgegangen, im Mai waren 9.312 Menschen im Agenturbezirk arbeitslos gemeldet, das sind 2.176 und damit 18,9 Prozent weniger als vor einem Jahr.

Die Arbeitslosenquote – bezogen auf alle zivilen Erwerbspersonen – ist auf 2,7 Prozent gesunken, sie liegt 0,5 Prozentpunkte unter der Quote für ganz Baden-Württemberg. Gleichzeitig ist die Zahl der gemeldeten Stellen seit Mai 2021 um mehr als 50 Prozent auf 8.248 gestiegen.„Nicht nur in Gastronomie und Pflege bewegt sich die Arbeitskräftenachfrage weiterhin auf hohem Niveau“, erklärt Elisabeth Giesen, Leiterin der Agentur für Arbeit Schwäbisch Hall-Tauberbischofsheim.

Deshalb sind Sie Abonnent

Ihre Vorteile auf einen Blick:

IMMER top informiert mit Ihrem AMTSBLATT

Printausgabe

Direkt in Ihrem Briefkasten mit Nachrichten aus erster Hand – aus Ihrem Rathaus, Vereinen, dem örtlichen Gewerbe und weiteren Institutionen.

ePaper

Kostenlose Online-Ausgabevon Ihrem Amtsblatt und/oder Ihrer Lokalzeitung.

Vorteilswelt

Mit mehr als 5.000 Coupons deutschlandweit sparen und mit dem Nussbaum Club Magazin attraktive Partner kennenlernen. Als Abonnent sind Sie automatisch und kostenlos Mitglied im Nussbaum Club.

TRAUER

Bestattungshaus Volk
OSTERBURKEN

Bergbach? Bergwiese?
Felsen? Luft?
Wir achten immer Ihre Würde.
Über die vielfältigen neuen
Bestattungsarten informieren
wir Sie gerne.

Wir sind an Ihrer Seite – einfühlsam und erfahren.

Alte Römerstr. 7 | 74706 Osterburken
www.bestattungshaus-volk.de | Tel. 06291 1452

NUSSBAUM Club Exklusiv für Nussbaum Club-Mitglieder

Jetzt 4 x 2 Tickets gewinnen!

Gewinnspiel:
Schloss in Flammen am 25. Juni in Schwetzingen

Lösungswort: **»Schloss-in-Flammen«**
Im Rahmen des Festivals Mannheimer Sommer 2022 steht die wunderschöne Schwetzinger Residenz am 25. Juni ab 20 Uhr im Mittelpunkt des Veranstaltungshighlights des kommenden Sommers. Eine Schloss-Nacht im festlichen Rahmen unter totaler farblicher Illumination der gesamten Schlossfassade und des Schlossgartens. Geboten wird eine Opern-Gala des Nationaltheaters Mannheim sowie dem Orchester und den Solisten des Nationaltheaters.

Teilnahmeschluss: Sonntag, 12.06.2022

Jetzt teilnehmen nach einer einmaligen und kostenlosen NussbaumID-Registrierung unter **www.lokalmatador.de/webcode/vorteil-25264**

Die Gewinner/-innen und andere Gewinnspiele finden Sie auf www.lokalmatador.de ,zudem werden Sie über Ihren Gewinn schriftlich benachrichtigt. Ausgeschlossen von der Teilnahme sind Personen unter 18 Jahren sowie Mitarbeiter des Verlages und deren Angehörige. Die Teilnahme ist pro Person nur einmal möglich. Weitere Teilnahmebedingungen und sonstige Hinweise zu Gewinnspielen finden Sie unter: www.lokalmatador.de/vorteilsclub/teilnahmebedingungen

Nussbaum Medien Weil der Stadt GmbH & Co. KG• Merklinger Str. 20 • 71263 Weil der Stadt • www.nussbaum-medien.de

NUSSBAUM Club

Neckartal Immobilien GmbH
Spreuergasse 30
70372 Stuttgart
Tel. 0711-128 933 13
info@neckartal.immo
www.neckartal.immo

KOSTENLOSE Wertermittlung Ihrer Immobilie!

Neckartal Immobilien GmbH – Wir kümmern uns um Ihre Immobilie, als wäre sie unsere eigene.

Der Vorteil ist nicht mit anderen Rabatten oder Nachlässen kombinierbar. Pro Person kann der Vorteil nur einmal in Anspruch genommen werden.
Gültig bis 31.12.2022

Ausschneiden und vor Ort einlösen

AUTO

Audi-BMW-Mercedes-Porsche-VW-Jaguar-Maserati-AlfaRomeo-Honda-Jeep-Nissan-Skoda-Toyota-Volvo-AMG-

ACHTUNG

ANKAUF GEPFLEGTER FAHRZEUGE
& Sportwagen – Wohn- und Reisemobile –
SUVs – Cabriolets – Old-/New- und Youngtimer
& gepflegter Fahrzeuge aller Marken & Modelle
0711 - 3424 7363
info@auto-schwab-fellbach.de

Alpina-AstonMartin-Ferrari-Lexus-Lotus-Adria-Bürstner-Hobby-Hymer-Karmann-LMC-Pössl-Rapido-Westfalia

NUSSBAUM

Wir beraten Sie gerne!
Tel. 07264 70246-0
Kirchenstraße 10 • 74906 Bad Rappenau
bad-rappenau@nussbaum-medien.de

GEBURTSTAG

Über die vielen Glückwünsche und Geschenke zu meinem **100. Geburtstag** habe ich mich sehr gefreut und möchte mich bei allen bedanken besonders bei Dekan Krauth und Bürgermeisterstellvertreterin Frau Scheuermann-Hardheim.

Gerda Hickel, Hirschlanden

IMMOBILIEN

IMMOBILIENKOMPETENZ SEIT ÜBER 25 JAHREN

WIR SUCHEN DRINGEND WOHNUNGEN UND HÄUSER!

Verkaufen Sie mit uns erfolgreich Ihre Immobilie! Wir sind die erfahrenen Immobilienmakler in der Region und mit Büros in den Landkreisen **Rems-Murr, Ludwigsburg, Heilbronn, Hohenlohe, Neckar-Odenwald** und in **Stuttgart** sind wir auch in Ihrer Nähe!

Mein Name ist Alexander Wöhrle und ich kümmere mich um Ihre Immobilie als wäre sie meine eigene. Sie möchten Ihre Immobilie verkaufen? Dann rufen Sie mich für einen unverbindlichen Termin an.

GUTSCHEIN
Sie möchten den Wert Ihrer Immobilie wissen? Mit diesem Gutschein erhalten Sie eine kostenlose, marktorientierte Wertermittlung.

Neckartal Immobilien GmbH
Spreuergasse 30 · 70372 Stuttgart · Tel. 0711 888 26 27
Mehr Infos über uns unter www.neckartal.immo

WIR SUCHEN IHRE IMMOBILIE!

WIR SUCHEN:

- **Gewerbe- / Industrieobjekte** für einen Unternehmer ab 1.000 m² Nutzfläche Büro- oder Lagerfläche
- **Mehrfamilienhäuser** für eine Versicherungsgesellschaft ab 400 m² Wohnfläche
- **1- bis 2,5-Zimmer-Wohnung** für einen Kapitalanleger bis 350.000 €
- **3- bis 5-Zimmer-Wohnung** bis 600.000 € für ein Beamtenehepaar
- **Freistehendes EFH** bis 1,2 Mio. € für Ärzteehepaar mit Familie
- **RH oder DHH** bis 850.000 € für Ingenieur mit Familie
- **Grundstücke** für einen Bauträger ab 1.000 m²

ODER VERKAUFEN SIE IHRE IMMOBILIE DIREKT AN UNS – DISKRET, SCHNELL UND SICHER!

INFO-TELEFON: **0800 3 200 600**
WWW.WIR-KAUFEN-DEINE-IMMOBILIE.DE

Bekannt aus der Fernseh-Werbung bei RTL und n-tv

KÖNIGSKINDER
IMMOBILIEN

Königskinder Immobilien GmbH
Königstraße 62
70173 Stuttgart

info@koenigskinder.de
www.koenigskinder.de

Energieausweis - Teil 2 -

Seit 2014 ist es Pflicht: das Vorlegen eines Energieausweises bei dem Verkauf oder der Vermietung einer Immobilie. Wer dagegen verstößt, riskiert hohe Geldstrafen von bis zu 15.000 €. Betroffen von dieser Regelung sind sowohl Wohngebäude als auch Nichtwohngebäude. Bei dem Verkauf oder der Vermietung einer Wohnung muss der Energieausweis des gesamten Hauses vorgelegt werden, diesen können Sie bei der Hausverwaltung erfragen. Selbstverständlich gibt es keine Regel ohne Ausnahme. Ausgenommen von der gesetzlichen Pflicht sind z.B. unter Denkmalschutz stehende Gebäude sowie „Abrisshäuser".

Spätestens bei der Besichtigung muss der Energieausweis vorgelegt werden.

- Fortsetzung erfolgt KW 25 -

Grünes Investment

Nachhaltig, fair und verantwortungsvoll in eine Geldanlage mit Weitblick.

Solarbeteiligung ab einer Mindestbeteiligung von 10.000 EUR bei einer Laufzeit von 9 Jahren und ca. 5 % Rendite p. a. (IRR).

Interesse?

Rufen Sie uns an unter **07033 5266 75**
Wir stellen den Kontakt für Sie her!

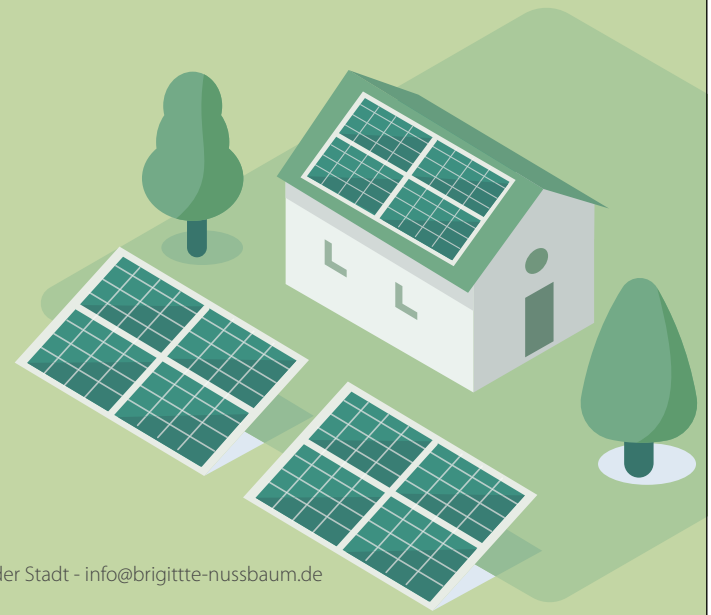

Brigitte Nussbaum
GmbH und Co. KG

Emil-Haag-Straße 27 - 71263 Weil der Stadt - info@brigittte-nussbaum.de

Werbung bringt Erfolg!

STELLEN jobsuche BW

Wir suchen ab sofort eine

Reinigungskraft (m/w/d)

für unsere Praxisräume in Billigheim auf Minijob-Basis.

Praxis Dres. Köszeghy ✆ **06265-9285817**
praxiskoeszeghy@web.de

Bildungs- und Wissenszentrum Boxberg
(Landesanstalt für Schweinezucht -LSZ)
Seehöfer Straße 50, 97944 Boxberg

Wir suchen zum nächstmöglichen Zeitpunkt:

- **Betriebshandwerker** (Elektriker/Elektroniker) w/m/d

Nähere Informationen zum Aufgabenbereich und weitere Details entnehmen Sie bitte der ausführlichen Stellenbeschreibung auf unserer Homepage unter: www.lsz-bw.de

Wir suchen Sie als

Zusteller

m/w/d | ab 13 Jahren

für das Amtsblatt der Gemeinde Rosenberg

Verteilung: Freitag

Egal, ob Schüler, Student, Hausfrau oder Rentner, sichern Sie sich ein zuverlässiges Nebeneinkommen als Zusteller – Wir freuen uns auf Sie!

Wollen auch Sie zu den Austräger-Helden gehören?

Die G.S. Vertriebs GmbH ist als Vertriebspartner von Nussbaum Medien immer auf der Suche nach zuverlässigen und pünktlichen Mitbürgern, die den gewissenhaften Job als Zusteller des Amtsblattes bzw. der Lokalzeitung (gerne auch als Urlaubsvertretung) wahrnehmen möchten.

Jetzt bewerben!

„Wer rastet, der rostet." Als Zusteller bleiben Sie stets fit und verdienen sich an der frischen Luft nebenbei noch etwas dazu. Sind Sie zuverlässig, engagiert, mindestens 13 Jahre alt und haben Lust auf eine interessante und abwechslungsreiche Tätigkeit?

Ihre Vorteile auf einen Blick:

- seriöse Tätigkeit im Angestelltenverhältnis, fester Verteiltag
- pünktliche und regelmäßige Bezahlung
- gesetzlicher Urlaubsanspruch
- gesetzeskonformer Arbeitsvertrag und Anspruch auf alle gesetzlichen und sozialen Leistungen
- Mitarbeitervergünstigungen bei namhaften Anbietern

Mehr Informationen erhalten Sie unter
www.gsvertrieb.de/zusteller
oder telefonisch unter 07033 69240.

G.S. Vertriebs GmbH
Josef-Beyerle-Str. 2 | 71263 Weil der Stadt
Tel. 07033 6924-0 | www.gsvertrieb.de

Zu einer Bewerbung gehören immer Anschreiben, Lebenslauf und Zeugnisse.

NUSSBAUM MEDIEN ist Marktführer für Amtsblätter und wöchentliche Lokalzeitungen in Baden-Württemberg, die in über 380 Kommunen mit einer wöchentlichen Auflage von über 1 Mio. Exemplaren erscheinen. Aktuell befinden wir uns auf dem Weg parallel zur Print-Welt zum digitalen Plattform-Anbieter zu werden. Unser Ziel ist es, unsere zahlreichen Kundinnen und Kunden sowie Partnerinnen und Partner bei deren Digital-Strategien zu unterstützen. Dafür entwickeln wir Kanäle und Umfelder für Information, Kommunikation und Transaktionen.

Wir suchen Sie zur Unterstützung unseres Teams zum nächstmöglichen Zeitpunkt als

Mediengestalter (m/w/d) im Textlayout

in Teilzeit (22 Stunden/Woche) am Standort Bad Rappenau.
Die Stelle ist zunächst auf 12 Monate befristet.

Ihre Arbeitstage

- Montag bis Mittwoch

Ihre Aufgaben

- Satz- und Layoutarbeiten mit Adobe InDesign
- Administrative Aufgaben
- Interne Abstimmungen mit verschiedenen Abteilungen

Das bringen Sie mit

- Sehr gute Kenntnisse in Adobe InDesign und hohes technisches Verständnis
- Hohe Sozialkompetenz und Kommunikationsfähigkeit
- Strukturierte, ergebnisorientierte Arbeitsweise sowie organisatorisches Talent
- Gute MS Office-Kenntnisse

Das bieten wir Ihnen

- Flache Hierarchie ohne lange Kommunikationswege
- Ein betriebliches Gesundheitsmanagement
- Gute Vereinbarkeit von Familie und Beruf bei einem sozial engagierten Unternehmen
- Weiterbildungsmöglichkeiten an der Nussbaum Akademie

Interesse geweckt?

Jetzt QR-Code scannen und die vollständige Stellenausschreibung lesen.

Wir freuen uns auf Ihre Bewerbung!

nussbaum-medien.de/stellenangebote

NUSSBAUM

Nussbaum Medien Bad Rappenau GmbH & Co. KG
Kirchenstr. 10 · 74906 Bad Rappenau
www.nussbaum-medien.de

WGKK Partner
Knapp Geier Klingmann Holzner Prokop
Partnerschaftsgesellschaft mbB

zur Verstärkung unseres Teams in Mosbach-Neckarelz suchen wir

Mitarbeiter Kanzleimanagement (m/w/d)

Voll- oder Teilzeit

Das vollständige Profil dieser Stelle und weitere Informationen finden Sie auf unserer Homepage www.wgkk.de

Sie können uns gerne Ihre Bewerbung per Post oder E-Mail an **personal@wgkk.de** senden.

WGKK Partner
Knapp Geier Klingmann Holzner Prokop
Partnerschaftsgesellschaft mbB
Heidelberger Straße 44, 74821 Mosbach
Tel.: 06261 / 9708 0

VERANSTALTUNGEN

PARK TRÄUME
ERLESENE KOSTBARKEITEN
Schloss Stocksberg

Tickets nur online!

24.–26. Juni
Schloss Stocksberg
74336 Brackenheim

parktraeume.de

NUSSBAUM – Die App von Nussbaum Medien

Für Interessierte. Rosenberg in einer App.

Jetzt Neues entdecken.

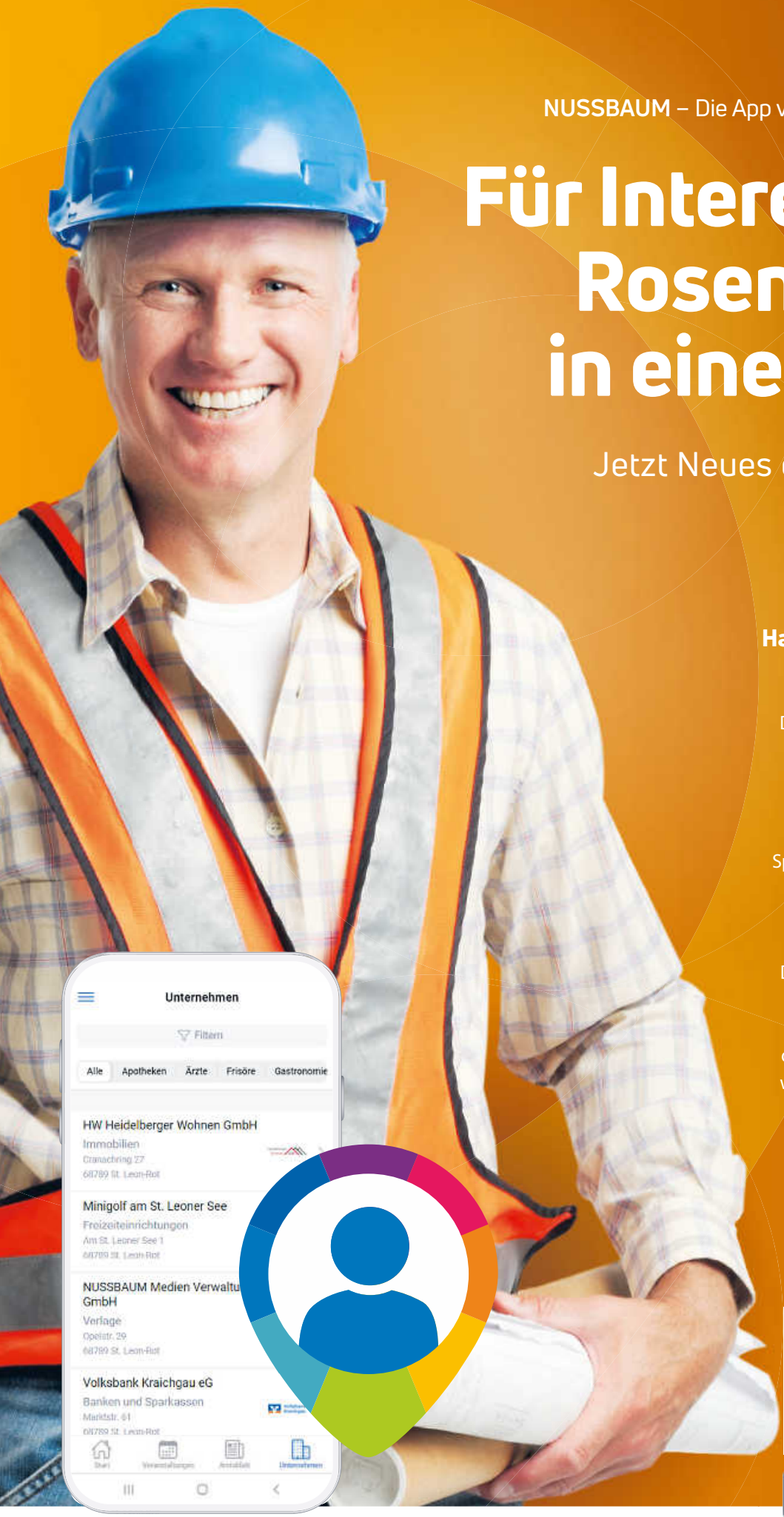

Halten Sie sich auch mobil über Ihren Ort auf dem Laufenden.

Die NUSSBAUM-App bietet Ihnen einen Überblick über das Geschehen in Rosenberg und der Umgebung.

Für jedes Bedürfnis gibt es einen Spezialisten – und zwar vor Ort. Ob Arzt oder Apotheke, Gastronomie oder Werkstatt – finden Sie in der Rubrik „Unternehmen" lokale Firmen und Dienstleister mit Öffnungszeiten und Kontaktdaten. Aber auch Unternehmen aus anderen Orten, in denen die NUSSBAUM-App eingeführt wurde, werden ausgespielt. Außerdem besteht für Betriebe die Möglichkeit, ihr Firmenprofil weiter zu optimieren.

Jetzt downloaden und nichts mehr verpassen.

JETZT BEI Google Play

Laden im App Store

NUSSBAUM

Betriebe der Nussbaum Medien · Weil der Stadt · St. Leon-Rot · Bad Rappenau · Rottweil · Ebersbach an der Fils · Horb

Suchwort in den Stores: „Nussbaum"

– An unsere Anzeigenkunden –

Geänderter Anzeigenschluss aufgrund Fronleichnam

Kalenderwoche 24

Anzeigenschlüsse, die auf Montag, Dienstag und Mittwoch liegen, **bleiben unverändert**. Alle Donnerstags-Anzeigenschlüsse **sind um einen Tag nach hinten** verlegt.

Mo	Di	Mi	Do	Fr	Sa	So
13.06.	14.06.	15.06.	16.06.	17.06.	18.06.	19.06.

Ausnahmen der Anzeigenschlüsse
Eberstadt und Krautheim sind um einen Tag nach vorne gelegt.

NUSSBAUM www.nussbaum-medien.de

GASTRONOMIE

Themenabend mit Spargel in der Alten Scheune

Besuchen Sie uns am **24. Juni 2022** zum Themenabend mit **Burgern & Käse**. Die Themen der nächsten gastronomischen Abende finden Sie auf unserer Homepage.

Scannen Sie den QR-Code oder besuchen Sie uns unter https://kirchenkaeserei.de/

GESCHÄFTSANZEIGEN

GTS Genieser Transport Service

Obere Eckenbergstr. 48
74740 Adelsheim
Tel.: 0 62 91 - 25 96
Fax: 0 62 91 - 6481449

Fahrten zur • Chemotherapie • Bestrahlung • Dialyse

Krankenfahrten aller Art - Zugelassen bei allen Krankenkassen

Auszug aus dem Kinder- und Familienprogramm auf der Gartenschau Eppingen

EPPINGEN GARTENSCHAU 2022
20. Mai – 02. Oktober

09. Juli	Jolinchen-Olympiade
15. Juli	Holzblumen Workshop
16. Juli	„Nussbaum Familientag“
30. Juli	Rollende Kinderturn-Welt
06. August	Maskottchen-Tag
14. August	Baden-Württemberg spielt
03. September	Der Hoffexpress on Tour
10. - 11. September	Hüpfburgen-Wochenende
24. September	Funkelndes Lichterfest

Entdecken Sie außerdem:
Aufführungen von Kindergärten und Schulen
Theaterstücke
Kreative Mal- und Bastelangebote
Sommerliche Märchenzeit
Aktionstage im Treffpunkt Baden-Württemberg

Weitere Veranstaltungen finden Sie unter: www.gartenschau-eppingen.de

FREIZEIT

Foto: vgajic/iStock/Getty Images Plus/ shop.lgl-bw.de

SECHS NEUE WANDERKARTEN FÜR BADEN-WÜRTTEMBERG

Staatssekretärin Andrea Lindlohr hat die neuen amtlichen Wanderkarten für Mannheim, Eberbach, Bruchsal, Karlsruhe, Rastatt und Baden-Baden vorgestellt.

Das Landesamt für Geoinformation und Landentwicklung (LGL) hat jetzt eine ganze Reihe neuer Wanderkarten herausgebracht. „Hochpräzise amtliche Daten und das ehrenamtliche Engagement der großen Wandervereinen Baden-Württembergs machen es möglich, dass die Wanderkarten des Landes topaktuell und genau sind“, sagte die Staatssekretärin für Landesentwicklung und Wohnen, Andrea Lindlohr. „Die zahlreichen Wanderwege und Wanderziele in den sechs neuen Karten verweisen auf die großartige Vielfalt unserer Natur- und Kulturlandschaften, die sehr viele Bürgerinnen und Bürger gerne erwandern“, so Lindlohr weiter.

Das Land der 1.000 Hügel

Mit dem Mannheimer Blatt (W201) können der Burgensteig und der Blütenweg, die Hauptwanderrouten der Bergstraße erkundet werden. Hoch hinaus kann man mit der Karte Eberbach (W203): Damit lässt sich die höchste Erhebung des Odenwalds, der Katzenbuckel, erklimmen.

Die Blätter Bruchsal (W210) und Karlsruhe (W215) führen durch einige Etappen des beliebten Weitwanderweges Odenwald-Vogesen (HW7). In der Nähe von Bruchsal offenbart der Rundwanderweg durch das Naturschutzgebiet Rothenberg eine der Besonderheiten des Kraichgaus, dem Land der 1.000 Hügel, mit seinen mystischen Hohlwegen.

Den badischen Jakobsweg erkunden

Rund um Karlsruhe (W215) können Rund- und Erlebniswege wie der Drachenrundweg auf dem Michaelsberg erlebt werden, dessen beeindruckender Rundblick den Höhepunkt dieser Tour darstellt. Dem Rhein weiter Richtung Süden mit den Karten Rastatt (W224) und Baden-Baden (W225) folgend, wartet auch ein international anmutender Weg darauf, zu Fuß entdeckt zu werden: Der Badische Jakobsweg führt auf seiner Pilgertour über 320 Kilometer und 17 Etappen bis nach Breisach im Schwarzwald.

57 von 72 geplanten Karten sind fertig

„Das Kartenwerk der Serie 1:25.000 ist noch im Aufbau, aber mit den sechs neuen Kartenblättern biegen wir nun langsam auf die Zielgerade ein: 57 von 72 geplanten Karten sind nun fertig.

Touristische Informationen, wie beispielsweise Aussichtspunkte, Schutzhütten, Grillplätze, Sehenswürdigkeiten und Wanderheime, sind in dieser Kartenserie ebenso enthalten wie Bahnhöfe, Haltepunkte und Bushaltestellen. „Premiumwege, Qualitätswege, Weitwanderwege, viele Erlebniswege und sogar Pilgerwege – die Karten des Landesamts bieten tolle Wandererlebnisse für jede und jeden“, so Staatssekretärin Lindlohr.

Modernste Vermessungstechnik

Das LGL erfasst die Landschaftstypen Baden-Württembergs laufend mit modernster Vermessungstechnik in höchster Präzision. Auf Grundlage dieser Daten entstehen eine Reihe von Daten- und Kartenprodukten, aus denen das Landesamt flächendeckend für ganz Baden-Württemberg Freizeit-, Wander- und Sonderkarten in verschiedenen Maßstäben herausgibt. Dabei arbeitet das LGL seit Jahrzehnten auch mit den Wandervereinen im Land erfolgreich zusammen. Darüber hinaus werden die Daten zudem mit der App „BW-Map mobile“ auch digital angeboten.

(Staatsministerium Baden-Württemberg/red)

Quelle: shop.lgl-bw.de

lokalmatador

Die sechs neuen amtlichen Wanderkarten können Sie direkt im Artikel bestellen.

Hier finden Sie weitere Tipps, Links und Downloads zum Thema Wandertouren in Baden-Württemberg:

https://lokalmatador.net/wanderkarten-bw/

Nur bei uns
aus eigener Schlachtung!

Metzgerei & Partyservice
Maurer
mmmh... regional und lecker

ANGEBOT

vom 10.06. bis 16.06.2022

zum Grillen: Spare Ribs, Cevapcici, verschiedene Steaks und Würste

Gyrosgeschnetzeltes vom Schwein	100 g	**1,19 €**
aus eigener Herstellung: **Maultaschen**	100 g	**1,19 €**
pikante, fruchtige **Peppadewlyoner**	100 g	**1,39 €**
kesselfrische **Fleischwurst**	100 g	**1,19 €**
Mortadella mit Pfefferkörnern	100 g	**1,29 €**
für's Vesper: **Zwiebelmettwurst**	100 g	**1,29 €**
Bayrischer Wurstsalat	100 g	**1,29 €**

Probieren Sie unsere küchenfertigen Erzeugnisse:
Cordon bleu, gefüllte Rouladen, Gyrosgeschnetzeltes vom Schwein, Schlemmerrolle

Schwein von Maurer, Feßbach • **Rind** von Schmitt, Osterburken

Speiseplan vom 13.06. bis 17.06.2022

MO:	Spaghetti Bolognese mit Blattsalat	5,99 €
DI:	Cordon bleu mit Pommes, Kartoffelsalat	5,99 €
MI:	Schweinegeschnetzeltes mit Reis oder Bandnudeln	5,99 €
DO:	FEIERTAG	
FR:	Rinderrouladen mit Knödel	6,99 €

Die Speisen werden für Sie täglich frisch zubereitet!

Mittagstisch täglich von Montag bis Freitag: 11.30–13.00 Uhr, auch zum Mitnehmen!!!
Sie finden uns auch unter: www.metzger-maurer.de

Metzgerei Maurer | Merchingen 06297 448 | Adelsheim 06291 1308

SCHULTE

Geflügelverkauf Junghennen usw. BITTE VORBESTELLEN!

Dienstag, 14.6. + 12.7.2022

Hirschlanden, Rathaus 15.30 Uhr

Geflügelzucht J. Schulte · Tel. 05244-8914 · www.gefluegelzucht-schulte.de

Ordentliche Generalversammlung

am Donnerstag, 30. Juni 2022, um 19:00 Uhr
in der Baulandhalle, Kapellenstr. 14, 74706 Osterburken

Morgen kann kommen.
Wir machen den Weg frei.

Tagesordnung:

1. Eröffnung und Begrüßung durch den Aufsichtsratsvorsitzenden Herrn Ralph Matousek, Bürgermeister
2. Bericht des Vorstandes über das Geschäftsjahr 2021, Vorlage des Jahresabschlusses zum 31.12.2021 und Vorschlag zur Verwendung des Jahresüberschusses
3. Bericht des Aufsichtsrates über seine Tätigkeit
4. Bericht über das Ergebnis der gesetzlichen Prüfung und Erklärung des Aufsichtsrates hierzu sowie Beratung und Beschlussfassung über den Umfang der Bekanntgabe des Prüfungsberichtes
5. Feststellung des Jahresabschlusses zum 31.12.2021
6. Beschlussfassung über die Ergebnisverwendung
7. Entlastung
   a) der Mitglieder des Vorstandes für 2021
   b) der Mitglieder des Aufsichtsrates für 2021
8. Wahlen zum Aufsichtsrat
   Mit Ablauf der Generalversammlung scheiden die Aufsichtsratsmitglieder Ralph Matousek, Uwe Baumann und Carsten Sans aus. Eine Wiederwahl ist möglich. Ferner scheiden Ulrich Kempf und Anette Kolb-Köberlein aus. Eine Wiederwahl ist satzungsgemäß aus Altersgründen nicht möglich.
9. Ehrungen / Verabschiedung von Aufsichtsratsmitgliedern
10. Verschiedenes

Der Jahresabschluss, Lagebericht und Bericht des Aufsichtsrates für das abgelaufene Geschäftsjahr liegen zur Einsichtnahme in unserer Hauptstelle in Rosenberg aus.

Im Anschluss laden wir Sie zu einem Umtrunk und Imbiss ein.

Zur Organisation dieser Generalversammlung ist es für uns wichtig, dass Sie ihre Teilnahme unter Angabe Ihrer Kontaktdaten verbindlich bis zum 27.06.2022 in Ihrer Bankstelle oder per E-Mail an nicole.fischer@volksbank-kirnau.de oder telefonisch unter 06295/92 02 56 avisieren.

Wir freuen uns sehr, Sie einladen zu können. An dieser Stelle möchten wir Sie darauf hinweisen, dass wir die zum Zeitpunkt der Veranstaltung geltende Corona-Verordnung beachten werden.

Rosenberg, 09. Juni 2022

Volksbank Kirnau eG
Der Vorstand
Bernhard Eckert Dieter Ehmann

seit 1880 Volksbank Kirnau eG

NUSSBAUM Club

Gartenschau Eppingen
Marktplatz 1
75031 Eppingen
www.gartenschau-eppingen.de

10 % Rabatt auf Merchandise bei der Gartenschau Eppingen

Gartenschau Eppingen

Zwischen Sommerflor und Stadtweiher, Altstadtgärten und erlebbaren Bachläufen, Eventbühne und Wasserspielplatz: Die Gartenschau Eppingen ist vom 20. Mai bis 2. Oktober DER Treffpunkt im Sommer 2022! Erleben Sie eine Gartenschau im Herzen des Kraichgaus und überzeugen Sie sich vom einzigartigen Charakter dieses Großprojektes in Eppingen!

Nur vor Ort im Merchandising-Shop und einmalig einlösbar. Nicht mit anderen Rabatten oder Nachlässen kombinierbar.

Gültig bis 02.10.2022

Ausschneiden und vor Ort einlösen